

Toponymie van de Gemeente 's-Heer Arendskerke

(tot de gemeentelijke herindeling per 1 januari 1970)

waaronder de kernen 's-Heer Arendskerke, 's-Heer Hendrikskinderen,
Wissekerke, Nieuwdorp en Lewedorp

Door W.P. den Toom

Inleiding: A.J. Beenhakker

Kaarten: L. van Liere

Goes, 2004

Inhoud

	blz.
Voorwoord	3
Toelichting	4
1. Historisch overzicht	5
2. Dorpen, gehuchten en kastelen	9
Plattegronden van de kerndorpen	13
3. Polders en Ambachten	15
4. Hoeknamen	20
5. Veld- en Waternamen	31
6. Namen van straten en wegen	57
7. Hofsteden - Historische namen van gebouwen en bouwwerken	85
8. De verschillende polders en hun hoeken	92
Geraadpleegde bronnen	97
Kaarten 1 t/m 5	

Voorwoord bij de toponymen van de gemeente 's-Heer Arendskerke vóór 1 januari 1970

Als vrijwillig medewerker op het gemeentearchief in Goes heb ik mij gedurende een achttal jaren bezig gehouden met het opsporen van de namen van polders, hoeken, veld- en waternamen, straten en wegen, historische (huis) namen en hofsteden van de oude gemeente 's-Heer Arendskerke, die per 1 januari 1970 is opgeheven.

Het is niet de bedoeling een uitputtende studie te schrijven over dit onderwerp, maar er zijn zoveel mogelijk gegevens verzameld uit de voorhanden zijnde bronnen. Ongetwijfeld zijn er namen te achterhalen in bronnen die in andere archieven zijn opgeslagen en niet speciaal op de oude gemeente 's-Heer Arendskerke zijn toegespitst. Deze uitgave is een verzameling van wat nu bekend is en zal ongetwijfeld hiaten vertonen die later kunnen worden ingevuld.

Gelukkig hebben allerlei personen, die goed op de hoogte zijn/waren van interne namen, die niet in de officiële bronnen vermeld staan, deze voor mij vergaard en genoteerd, zodat die namen ook in dit werk vermeld konden worden.

Veel dank ook aan degenen, die mijn notities hebben gecontroleerd op eventuele onvolkomenheden en nog enige belangrijke aanvullingen hebben gegeven.

Een speciaal woord van dank aan de heren M.J. Geuze, J. de Ruiter en A.J. Beenhakker, die ook de inleiding heeft verzorgd.

Dank ook aan de heer A. Barth en de medewerkers van het archief, in het bijzonder de heren J. Oostdijk en J. Dagelinckx, die telkens bereid waren om een helpende hand toe te steken.

W. P. den Toom

's-Heer Hendrikskinderen, december 2003.

Toelichting

Deze publicatie over de namen van polders, dorpen, ambachten, hoeken, wateren, stukken land, straten, dijken, wegen, huizen en hofsteden betreft de oude gemeente 's-Heer Arendskerke, die per 1 januari 1970 is opgegaan in de gemeenten Goes en Borsele.

De gemeente 's-Heer Arendskerke bestond uit de kernen 's-Heer Arendskerke, 's-Heer Hendrikskinderen, Wissekerke, Nieuwdorp en Lewedorp.

De eerste drie behoren nu tot de gemeente Goes en de laatste twee tot de gemeente Borsele.

Bij deze kernen behoren ook nog kleinere buurtschappen, zoals b.v. Eindewege, de Gosvazze (Graszode) en Knaphof.

Er zijn raakvlakken met de kernen Nisse, 's-Heer Abtskerke, Sinoutskerke, Heinkenszand, 's-Heerenhoek, Wolphaartsdijk, Baarsdorp en Goes.

Sommige namen kunnen al heel oud zijn en komen al in de middeleeuwen voor, andere zijn van recentere datum. Heel vaak lees je er in, hoe mensen in een bepaalde tijd namen aan een speciaal stuk land hebben gegeven. Denk b.v. aan de namen: Bril en Neuze.

Andere namen zijn ook weer logisch af te leiden uit de ligging of specifieke functie, zoals: Noordhoek en Sluishoek, of geven een indruk van de eigenschappen en het gebruik van de grond, zoals Oude boomgaard en Paardekerkhof.

Gedurende de laatste decennia is er veel in het landschap veranderd, ondermeer door ruilverkaveling, dorpsuitbreiding en wegeaanleg. Daarom is het van belang dat de historische namen worden vastgelegd voordat ze vergeten zijn.

Zie achterin de bijgevoegde kaart(en).

(m.o. = mondelinge overlevering)

1. De ontwikkeling van de Gemeente 's-Heer Arendskerke

door A.J. Beenhakker

Vóór de gemeentelijke herindeling van 1970 was 's-Heer Arendskerke één van de meest uitgestrekte gemeenten van Zeeland. De oppervlakte bedroeg 5525 ha, waarvan 504 ha water. Deze uitgestrektheid vindt zijn oorsprong in het bezit van de Heren van Schengen, die hun kasteel bij het dorp 's-Heer Arendskerke hadden, maar het recht van op- en aanwas bezaten op alle gronden tussen Zuid-Beveland en Walcheren. Daartoe behoorden ook Heinkenszand, Ovezande en het Arnemuiderzand, waaruit later het eiland Sint-Joosland is ontstaan. In een charter van Albrecht van Beieren van 10 oktober 1395 worden deze rechten bevestigd. Heinkenszand, Ovezande, 's-Heerenhoek en Sint-Joosland zijn later zelfstandige ambachtsheerlijkheden geworden, maar de overige aanwassen in het Sloe ten zuiden van de Schenge zijn bij 's-Heer Arendskerke blijven behoren. Aan de andere kant werd de gemeente in 1857 uitgebreid met de voormalige gemeente 's-Heer Hendrikskinderen, waartoe de heerlijkheden 's-Heer Hendrikskinderen en Wissekerke behoorden.

De eerste dorpen

De drie dorpen 's-Heer Arendskerke, Wissekerke en 's-Heer Hendrikskinderen liggen op het oude land, de oorspronkelijke kern van Zuid-Beveland, die in de twaalfde eeuw bedijkt is. Alle drie liggen ze op een hoge, duidelijk in het landschap zichtbare kreekrug, die zich van Goes in westelijke richting uitstrekt. De oudste dijk, de 's-Heer Hendrikskinderendijk, is op de noordelijke flank van deze kreekrug aangelegd, waardoor de bebouwing van de rug nog juist binnendijks kwam te liggen. Dit wijst erop dat de kreekrug al vóór de bedijking was bewoond. De rug liep vroeger in westelijke richting nog verder door, want bij de bodemkartering in de Oude Kraaijert bleek hij onder jongere afzettingen nog aanwezig te zijn. Waarschijnlijk is dit gedeelte bij de stormvloed van 1014 ten onder gegaan. Ten tijde van de eerste bedijking vormde 's-Heer Arendskerke de uiterste westpunt van Zuid-Beveland.

De Heren van Schengen worden in 1147 voor het eerst genoemd in verband met bedijkingswerkzaamheden in Wolphaartsdijk en op Zuid-Beveland. Het is heel goed mogelijk dat zij vóór de grote stormvloed van 1134 hier ook al pachter waren. In 1147 lag hun eigen kasteel blijkbaar al achter de dijk, want ze kregen toen rechten op nog onbedijkt gebleven stukken.

De drie dorpen zijn pas ontstaan bij de stichting van de kerken, zoals uit hun naam al blijkt. Alle drie zijn ze genoemd naar personen, de plaatselijke heren. De kerk van Wissekerke was de oudste van de drie. Hij wordt al in 1216 genoemd en is dus blijkbaar kort na de bedijking gesticht. De beide andere kerken bestonden in 1216 nog niet. De kerk van 's-Heer Hendrikskinderen wordt voor het eerst genoemd in 1267 en 's-Heer Arendskerke omstreeks 1275-1280. In 1198 worden twee broers Arnold en Hendrik van Schengen genoemd; zij kunnen heel goed de naamgevers van deze kerken zijn geweest. Van Wisse weten we niets, maar hij is waarschijnlijk ook wel een lid van de familie Van Schengen geweest.

Alle drie de dorpen hebben de typische Zeeuwse vorm van het ringdorp: een rond kerkhof met een weg eromheen. In 's-Heer-Arendskerke is het dorp nog uitgebreid met een voorstraat, die de kerkring verbindt met de oude zeedijk bij de plek waar ook de oudste haven was gelegen. Zo'n voorstraatsdorp met een ronde kerkring komen we in Zeeland verder alleen maar tegen in het (veel jongere) Sint-Annaland.

Middeleeuwse aanwassen

Na de bedijking van het oude land van Zuid-Beveland nam de bevolking snel toe. Men woonde er nu veilig achter een dijk en omdat het polderwater langzamerhand verzoette, konden de kreekruggen voor akkerbouw en fruitteelt in gebruik genomen worden. Er kwam al snel behoefte aan meer grond.

Toen tussen 1134 en 1147 de eerste omringdijk was voltooid, lagen er aan de noord- en westzijde nog uitgestrekte schorren buitendijks. Zoals gezegd liep de kreekrug waarop de drie dorpen liggen in westelijke richting oorspronkelijk nog een eind door. Het lag dus voor de hand dat men deze gronden ook wilde bedijken en dat gebeurde dan ook in de tweede helft van de dertiende eeuw. De eerste polder die hier werd bedijkt was de Kozaardpolder. Deze omvatte de huidige 's-Heer Arendskerkepolder, maar strekte zich naar het noorden nog verder uit in het gebied, dat nu tot de De Perponcherpolder en de Schengepolder behoort. Het gedeelte van de Stadsdijk tussen Wissekerke en de Planketent was de oostelijke begrenzing van deze polder. Spoedig daarna volgde de Ankeverepolder

en een deel van de huidige Oude Kraaijert- of Selnissepolder. Deze polders gingen echter een eeuw later weer verloren, waarschijnlijk bij de stormvloed van 1375. Hoe kwetsbaar dit gebied nog was blijkt wel uit de doorbraak van de oude zeedijk in 1404, waaruit de Weel van Terlucht is ontstaan, de grootste weel van Zeeland.

Voordat deze inundatie plaatsvond, was al vóór 1331 de Goesschepolder ingedijkt, die zich uitstreckte '*van Kozaard tot de Goese Haven*'. Het is opvallend dat in deze oude polder, behalve vlak bij Goes, geen oude boerderijen liggen. De polder werd dus vanouds beboerd door de boeren van Goes, 's-Heer Hendrikskinderen en Wissekerke. Ten westen van het dorp 's-Heer Arendskerke werd in 1395 de lange smalle St. - Pieterspolder ingedijkt.

Kort na 1404 werd de Kozaardpolder voor de helft opnieuw bedijkt: de huidige 's-Heer Arendskerkepolder. De nieuwe dijk sloot bij Terlucht aan op de oude, zodat de weel aan zee bleef liggen. Hier werd een uitwaterings-sluis gebouwd, waarbij de weel als boezemwater diende. Aan het einde van de weg ('tenden de wege') die dwars door de 's-Heer Arendskerkepolder liep, de huidige Arendstraat, werd ook een uitwaterings-sluis gebouwd en hier ontstond ook de haven van 's-Heer Arendskerke, die tot 1874 heeft dienstgedaan. Kort daarna werd ook de Ankeverepolder opnieuw bedijkt.

Intussen was er meer naar het zuiden een grote opwas ontstaan, het Heinkenszand, waarvan de geleidelijke inpoldering rond 1350 was begonnen. Dit eiland groeide snel en al omstreeks 1400 werd de geul tussen Heinkenszand en Zuid-Beveland afgedamd (de huidige Stenevate). Het restje van deze geul is nog altijd te zien aan het Clara's Pad bij het bruggetje de Suikerheul. Dit was eeuwenlang de grens tussen 's-Heer Arendskerke en Heinkenszand. Aan weerszijden van de dam ontstonden de Noordzak- en Zuidzakpolder.

Na de Ankeverepolder werden nog enkele delen van de oude Selnissepolder opnieuw ingedijkt: de Oude-Nieuwlandpolder en de (nieuwe) Selnissepolder, de laatste in 1461. Deze polders sloten nu aan bij de Stellopolder en de Westerguitepolder, die tot Heinkenszand behoren. In 1548 volgde de Oude Kraaijertpolder, waarin de nieuwe Selnissepolder werd opgenomen. De Oude Kraaijert kunnen we beschouwen als de laatste middeleeuwse polder met een onregelmatige verkaveling en een kronkelende weg (de Oude Zandweg).

Moderne bedijking

Ten westen van de Selnissepolder lag tussen Zuid-Beveland en Walcheren een uitgestrekt slikken- en schorrengebied, dat bekend stond als de Craijer. Deze naam komt ook in het oosten van de Oosterschelde voor en betekent waarschijnlijk 'een hoge zandplaat'. Rond 1600 waren deze platen zo hoog opgewassen, dat bedijking mogelijk was. De bedijkingsrechten op deze opwassen behoorden nog altijd aan de ambachtsheren van 's-Heer Arendskerke; alleen het zuidelijke deel, dat als een aanwas van Heinkenszand werd beschouwd, behoorde tot deze heerlijkheid.

Sinds het midden van de zestiende eeuw werd de bedijking van nieuwe polders geheel anders aangepakt dan tevoren. De middeleeuwse bedijkingen werden uitgevoerd zonder vooraf gemaakte kaarten. De verkaveling was onregelmatig, de wegen volgden veelal de oude geulen. De Oude Kraaijert is hiervan het laatste voorbeeld. Na 1550 werd voor een bedijking eerst een plan opgemaakt door een landmeter; aan de hand van deze kaart werd het werk uitgevoerd. Deze nieuwe polders hebben daarom rechte dijkvakken, kaarsrechte wegen en rechthoekige kavels. De Kraaijertpolders zijn (behalve de Oude Kraaijert) allemaal van dit type. In het octrooi voor de bedijking van de Nieuwe Kraaijertpolder in 1611 werd duidelijk omschreven dat er '*ses kaarten op de behoerlijcke mate naer de conste der geometrie*' gemaakt moesten worden. Deze bedijking, die niet minder dan 1195 ha omvatte, kwam in 1612 gereed. In 1616 volgde de herdijking van de in 1530 verdronken Borsselepolder; deze sloot tegen de dijk van de Nieuwe Kraaijert aan. Op de samenkomst van de twee dijken werd het dorp 's-Heerenhoek gesticht.

Met de bedijking van de Kraaijertpolders liep het verder voorspoedig, al waren de latere polders wat kleiner van oppervlakte. In 1642 werd de West-Kraaijert bedijkt (494 ha) en tegelijk het kleine Oostpoldertje in de hoek tussen de Oude Kraaijert en Ankevere. In 1676 volgde de Nieuwe-West-Kraaijert (561 ha), in 1696 de Noord-Kraaijert (279 ha) en in 1700 de Zuid-Kraaijert (295 ha). Daarmee waren de Kraaijertpolders voltooid en was men de vaargeul van het Sloe dicht genaderd. In de beschutte hoek tussen de Zuid-Kraaijert en de Borsselepolder werd in 1753 nog de Koningspolder ingedijkt.

In de negentiende eeuw volgden nog twee polders in het Sloegebied. Een deel van de zandplaat De Kaloot werd in 1861 ingepolderd onder de naam Van Citterspolder. Deze werd genoemd naar de familie Van Citters, die tot de grootste ambachtsgerechtigden van 's-Heer Arendskerke behoorde. Meer naar het noorden werd in 1856 de Jacobpolder bedijkt; deze ontleende zijn naam aan de oudste toen levende ambachtshere, Jacob Kakebeeke. Al deze polders behoorden nog tot de ambachtshereijheid en de gemeente 's-Heer Arendskerke.

Een grote verandering vond in het landschap plaats met de indijking van de Schengepolder in 1874. Daarmee werd de eeuwenoude vaargeul de Westerschenge binnengedijkt. Het oude haventje van 's-Heer Arendskerke op het

Eindewege raakte hiermee buiten gebruik. Aan De Piet werd een stoomgemaal gesticht met een kleine landbouwhaven aan het Sloe.

Nieuwe dorpen

Het gebied van de Kraaijertpolders was door de voortgaande indijkingen zeer uitgestrekt geworden. De afstand tot het oude dorp 's-Heer Arendskerke was voor veel bewoners erg groot; het is dan ook te begrijpen dat er behoefte kwam aan een nieuw dorp. Bij de bedijking van de West-Kraaijert in 1642 werd daarvoor een kavel vrijgehouden, waarop een dorpje met een vierkant dorpsplein werd gebouwd. Dit dorp kreeg de naam Het Nieuwe Dorp van 's-Heer Arendskerke; in de negentiende eeuw werd de naam verkort tot Nieuwdorp, maar in de volksmond heet het nog altijd 'Het Nieuwe Durp'. Het dorp groeide echter niet hard. Pas in 1821 werd er een school gesticht en tot de bouw van een hervormde kerk op het hiervoor gereserveerde kerkhof kwam het helemaal niet. In 1841 werd op deze plaats een kerk gebouwd voor de Afscheiden Christelijke gemeente, die ontstaan was onder de invloed van de predikaties van dominee Budding. Dit werd later de Gereformeerde kerk; hij is nu buiten gebruik. De hervormden van Nieuwdorp bleven kerkgaan in 's-Heerenhoek tot in 1917 de huidige Nederlands Hervormde kerk werd gebouwd. Deze huisvest thans een Samen-op-weg-gemeente. In 1921 kreeg ook de kleine Gereformeerde Gemeente een eigen kerkgebouw.

Toen in 1872 de spoorweg Goes-Middelburg werd geopend, kreeg de gemeente 's-Heer Arendskerke twee stations: te Eindewege en aan de West-Kraaijertsedijk. Deze laatste halte kreeg de naam Noord-Kraaijert, hoewel hij in de West-Kraaijertpolder lag. Bij de halte ontstond een kleine nederzetting, die ook Noord-Kraaijert werd genoemd.

In de Kraaijertpolders vestigden zich steeds meer Rooms-Katholieken, die aanvankelijk waren aangewezen op de kerk en de school van 's-Heerenhoek. In 1923 werd een nieuwe katholieke school gesticht in de West-Kraaijertpolder. Men koos hiervoor een plek aan de Rijksweg, ongeveer een kilometer ten zuiden van het station. In 1927 werd hier ook een Rooms-Katholieke parochie gesticht en in 1928 kwam de Sint-Eligiuskerk gereed.

Intussen was men wel erg ongelukkig met de onjuiste dorpsnaam Noord-Kraaijert. In 1929 werd door de gemeenteraad van 's-Heer Arendskerke besloten om het dorp te noemen naar de toenmalige burgemeester, jonkheer Unico Evert Lewe van Neyenstein, die toen al bijna veertig jaar dit ambt bekleedde. Bij zijn veertigjarig jubileum in 1932 kreeg hij de nog bestaande Lewebank aangeboden. In 1950 kreeg het dorp ook een eigen Gereformeerde kerk, die inmiddels een Samen-op-weg-gemeente is geworden.

Verkeer en vervoer

Het grondgebied van 's-Heer Arendskerke, gelegen tussen Goes en Middelburg, heeft altijd een belangrijke rol gespeeld in de verkeersverbindingen tussen Zuid-Beveland en Walcheren. Aanvankelijk ging het vervoer uitsluitend per veerboot. Naar mate de oevers van Zuid-Beveland en Walcheren elkaar steeds meer naderden, werd ook het landverkeer belangrijker. Uiteindelijk betekende de aanleg van de Sloedam in 1871 het einde van de veerdiensten.

De oudste haven van 's-Heer Arendskerke moet gelegen hebben langs de oude dijk aan het einde van de Dorpsstraat, de huidige Vermetstraat. Na de inpoldering van de 's-Heer Arendskerkepolder werd de haven verplaatst naar Eindewege, waar hij tot 1874 dienst heeft gedaan. Bij Terlucht lag het belangrijke veer op Wolphaartsdijk, dat later werd verplaatst naar de Planketent. Dit veer heeft tot 1809 bestaan; het oude veerhuis staat er nog altijd. Naar mate de Kraaijertpolders zich naar het westen uitbreidden, werd het ook aantrekkelijker om gebruik te maken van een korte veerdienst over het Sloe. Dit gold vooral voor de postdienst, die zo snel mogelijk moest verlopen. De slechte onverharde wegen bleven voorlopig wel een probleem. Alleen tussen 's-Heer Arendskerke en Goes was al in 1650 een straatweg aangelegd. In 1745 kwam de eerste geregelde postdienst tussen Goes en Middelburg tot stand, aanvankelijk tweemaal per week. Deze maakte gebruik van een steiger op de noordwestelijke hoek van de Noord-Kraaijertpolder; vandaar werd gevaren naar de Oranjepolder bij Arnemuiden. In 1824 reed er al driemaal daags een postwagen van Goes naar het Sloeveer. In die tijd werd de postweg ook geheel met klinkers bestraat. Toen in 1856 de Jacobpolder werd bedijkt, werd een nieuwe lange veerdam aangelegd; de Oude Veerweg in de Quarlespolder ligt nog gedeeltelijk op deze dam. De veerboot voer nu naar de hoeve Sloeveer in de Suzannapolder. Toen in 1872 de spoorwegdam door het Sloe tot stand kwam, werd ook een straatweg over de dam aangelegd, zodat Walcheren en Zuid-Beveland nu voorgoed met elkaar verbonden waren. Deze verbinding werd nog verstevigd door de bedijking van de Quarlespolder in 1950.

De aanleg van de spoorweg Bergen-op-Zoom - Vlissingen was ook voor 's-Heer Arendskerke van groot belang.

Te Eindewege kreeg het dorp een eigen station, dat vooral een belangrijke rol heeft gespeeld bij het bietenvervoer. Aan de West-Kraaijertsedijk kwam in 1877 een halte, Noord-Kraaijert genaamd; pas in 1914 werd hier een echt station gebouwd, dat in 1930 de naam Lewedorp kreeg. Beide stations werden in 1938 voor het reizigersverkeer gesloten, maar hebben in 1945-'46 nog voor korte tijd dienst gedaan.

In 1927 werd het spoorwegnet van de Spoorwegmaatschappij Zuid-Beveland geopend. Het station te Eindewege kreeg daarbij een belangrijke functie, omdat de lijnen naar Wolphaartsdijk-veer en naar de Zak van Zuid-Beveland hier van de hoofdlijn aftakten. Aan deze laatste lijn kreeg ook Nieuwdorp een station. De motortrams, bekend als 'het peteroliestel', werden echter geen succes. Reeds in 1934 werd het passagiersvervoer gestaakt. De lijn naar Wolphaartsdijk werd in 1942 opgebroken. Het spoorwegtraject naar Nieuwdorp doet nog altijd dienst als goederenspoor naar het Sloegebied.

Slot

Aan het bestaan van de uitgestrekte gemeente 's-Heer Arendskerke kwam in 1970 een eind als gevolg van de gemeentelijke herindeling van Zuid-Beveland. Het grondgebied van de gemeente werd in tweeën gesplitst. Het gedeelte ten noorden van de autosnelweg, met de dorpen 's-Heer Arendskerke en 's-Heer Hendrikskinderen, werd een onderdeel van de nieuwe gemeente Goes, het gedeelte ten zuiden van deze weg, met Nieuwdorp en Lewedorp, kwam bij de gemeente Borsele.

2. Dorpen, gehuchten en kastelen

's-Heer Arendskerke - Ser Arnoudskerke - Aernoutskerke - Ecclesia Arnoldi - 's Heren Arnoudskerke - Tser Aernoutskerke - Tsheer Aerntskerke (kaart 2)

De naam is afgeleid van Arend van Schenge. (met 'de dikke buik').

In 1275 wordt de naam ECCLESIA ARNOLDI genoemd in een oorkonde van paus Innocentius III.

Zie verder het Slot van Schenge.

(Bron: Hamaker, H.G.1 blz.78).

Slot Van Schenge

De heerlijkheid van 's-Heer Arendskerke was geheel in handen van een familie, die uit een vijftal takken bestond waarvan de hoofdtak zich Van Schenge noemde. Zij lieten een kasteel bouwen en noemden dat naar de Schenge, de noordelijke begrenzing van de heerlijkheid.

In het jaar 976 wordt reeds de Zuider-Zuidvliet genoemd, dat later vermoedelijk de Schenge is geworden. De Schenge liep ten zuiden van het eiland Wolphaartsdijk en het Zuidvliet ten noorden ervan.

In 1014 en 1134 spoelden stormvloed en het oudland tussen 's-Heer Arendskerke en Walcheren weg en ontstond er een water- en waddegebied.

De terp die waarschijnlijk reeds bestond werd verhoogd en daarop werd een hofstede gebouwd, beschermd achter de Duinkerke II - kreekrug, die van Kloetinge naar 's-Heer Arendskerke liep. Later werd op de noordrand van de kreekrug een dijk aangelegd, die nog steeds bij het dorp ligt.

In de veertiende eeuw werd een kasteel bij de werf gebouwd.

Arend of Arnoldus de Skinge (oorkonde uit 1198, met Henricus) stichtte waarschijnlijk de kerk bij het kasteel vóór 1216, terwijl de parochie in plusminus 1200 was ontstaan.

De Slotstraat herinnert nog aan de plaats waar destijds het kasteel stond.

Het wapen van 's-Heer Arendskerke is: in goud met drie palen van azuur en een hartschild van zilver, beladen met een adelaar van sabel.

(Bron: Archief van de Heren van Veere, Maarschalkerweerd; Rekenkamer B (Domeinen), (1597-1805), Doe, F. van den; Middeleeuwse kastelen van Zeeland, Broecke, J.P. van den; Wolphaartsdijk, 's-Heer Arendskerke en 's-Heer Hendrikskinderen, Toen en nu, Barth, Allie en Moerland, Leen; Zuid-Beveland, Dekker, C.).

's-Heer Hendrikskinderen - Ser Heynrix Kindere – Ecclesia Henrici (kaart 1)

De naam is afgeleid van de kinderen van Hendrik van Schenge. De oorspronkelijke naam zou dus 's-Heer Hendrikskinderenkerke zijn geweest.

's-Heer Hendrikskinderen wordt voor het eerst genoemd in een oorkonde van 6 juli 1267, waarbij het kapittel van Sint Pieter tienden in erfpacht geeft aan Pieter van Borselen: "decimam apud Ecclesiam pro viginti et sex denariss Flandrensium" Het is in 1857 bij de gemeente 's-Heer Arendskerke gevoegd.

(Bron: Hamaker, H.G., deel 1, blz. 317; Zuid-Beveland, Dekker, C. blz.344, noot 100; Oorkonden, nr. 1454, Kruisheer, G.W.).

Slot van 's-Heer Hendrikskinderen of Huis te Werf - Heer Heyndiecburcht

In het midden van de twaalfde eeuw pachtten de heren van Schenge de tienden in 's-Heer Hendrikskinderen van het kapittel van Sint Pieter.

De ambachtsheren woonden waarschijnlijk op een werf; in de veertiende eeuw heette een stuk land: 't Werf ende 't Voorhof'. Later noemde de plaatselijke bevolking dit stuk de Poelberg, die in 1875 is afgegraven. Zie ook bij Colenshoek.

De 's-Heer Hendrikskinderendijk is na de stormvloed van 1134 aangelegd op de kreekrug die van Kloetinge naar 's-Heer Arendskerke liep.

In 1267 wordt de kerk vermeld in de tiendenoorkonde van 16 juli. De parochie is in ongeveer 1200 ontstaan: ECCLESIA HENRICI.

Op de fundamenten van de veertiende-eeuwse kerk werd in 1805 een onbetekenend zaalkerkje gebouwd. De toren is een rest van een veertiende-eeuwse bakstenen toren. Het achtkant er bovenop dateert uit de negentiende eeuw. Deze 'Peperbus' is in 1842 gerestaureerd.



Het vervallen Slot Van Schengen in 's-Heer Arendskerke (GA Goes).

In de veertiende eeuw moet het kasteel gesticht zijn in de nabijheid van de voormalige werf, waarbij de naam van Hendrik van Schenge wordt genoemd. Het krijgt daardoor de naam Heer Heinsburg of 's-Heer Hendriksburg. Eind dertiende eeuw heeft Jan Mulart van Borsele de ambachtsheerlijke rechten, later zijn vrouw en dochters. In 1331 wordt Jan van Beaumont als ambachtsheer genoemd, 100 jaar later Lodewijk van der Maelstede, die alle ambachten van 's-Heer Hendrikskinderen bezat. Diens opvolger, Jan Ruichrock van de Werve, kocht het kasteel. Deze was procureur-generaal van het Hof van Holland en woonde in Rijswijk op het landgoed Te Werve. Een van zijn kinderen bewoonde het kasteel in 's-Heer Hendrikskinderen, dat toen ook werd genoemd Te Werf of Te Werve. De laatste bewoonster was Margrieta Maria van Melle, die in 1766 overleed. Tussen 1798 en 1802 werd het kasteel gesloopt.

In 1751 wordt nog gesproken over de bemanteling van de 's-Heer Hendrikskinderenburg. Bemanteling of manteling is volgens het Middelnederlands woordenboek een bedekking. Hiermee wordt waarschijnlijk de begroeiing bedoeld. Het wapen van 's-Heer Hendrikskinderen: het schild is gedeeld in I en II.I in sabel met de letter H en twee K's van zilver. II in zilver een keper van keel met wijnstok, dragende drie druiventrossen van azuur en bovenaan het schild zes, eveneens bevruchte druivenstaken.

Het eerste deel met de letters HKK is het 'wapen' van de oorspronkelijke gemeente 's-Heer Hendriksinderen, die blijkbaar geen echt wapen voerde. Het tweede deel is het wapen van Wissekerke; dit is ook het wapen van de familie Wiskercke. (zie de wapenkaart bij de Kroniek van Smallegange).

(Bron: Middeleeuwse kastelen van Zeeland, Broecke, J.P. van den; Raze 2720, folio 26, (1678-1712); Werk-genealogie Ruichrok van de Werve, nr. 173; rechterlijk archief van Goes; Wolphaartsdijk, 's-Heer Arendskerke en 's-Heer Hendrikskinderen, Toen en nu, Barth, Allie en Moerland, Leen; Raze 2055, blz. 212-213; Middelnederlandsch handwoordenboek, Verdam, J. 's-Gravenhage).

Wissekerke (kaart 1)

De naam wordt genoemd in 1216, n.l. de kerk van Wissekerke. Jan Mulart van Borsele was later de bezitter, daarna diens dochters en weer later Aleid van Henegouwen.

In 1331/1333 worden genoemd: 'Wisse ende Colin, Wisse kinderen uten Poel'.

Het is tot 1815 een aparte gemeente geweest. Toen is het bij 's-Heer Hendrikskinderen gevoegd. De kerk wordt in de oorkonde van paus Innocentius III in 1216 genoemd. De kerken van 's-Heer Arendskerke en 's-Heer Hendrikskinderen zijn misschien dochterkerken geweest. De kerk is in 1809 gesloopt en de toren is in 1872 afgebroken.

In de kerk moet een glas-in-loodraam geweest zijn met de wapens van Adriaan van Wissekerke en zijn vrouw Magdalena van Marievoorde.

Ook de naam Witzkerke komt voor en in oudere oorkonden Wicenkerke en Wittenkerke.

(Bron: Archief van de Heren van Veere, Maarschalkerveerd; Testament van de pastoor van 's-Heer Arendskerke, 1518; Groot charterboek der graaven van Holland en Zeeland en heren van Friesland-deel 2, blz. 380, 1 maart 1326, Mieris, F. van; Zuid-Beveland, Dekker, C., blz. 342; Oorkonden. nr. 361, Kruisheer, J.G., deel 1, blz. 542/543).

Lewedorp (kaart 5)

Deze plaats is ontstaan in de Noord-Kraaijert en de naam is ontleend aan een vroegere burgemeester van 's-Heer Arendskerke: Jhr. U. E. Lewe van Nijenstein, die van 1892 tot 1933 in functie was.

De inwoners van de Noord-Kraaijert vroegen in 1929 aan de gemeenteraad van 's-Heer Arendskerke om die naam aan hun dorp te verbinden.

Eindewege - Tende Wege - 't Eijndewege - Tendenwege - 't Endenweege - Endewegt (kaart 2)

Deze naam is ontstaan omstreeks 1400 volgens Wilderom. De oudste gevonden datering is 1726. De weg loopt dood bij het haventje aan de Schenge in de 's-Heer Arendskerkepolder, in de hoeken Benoorden wege en Sluishoek.

Zie ook: 't Endewege veerhuis.

De begraafplaats is van 1829, gelegen op 't Eulstikje.

(Bron: Overloper De Witt-Hamer, inv. nr. 222, 1726; Raze 2720, folio 12 v, 62, 89 v, 100 r, (1678-1712), 's-Heer Arendskerke, Geuze, M.J.).

Nieuwdorp (kaart 4)

Het dorp is in het midden van de zeventiende eeuw ontstaan. In 1642 is de West-Kraaijert ingepolderd en was er direct plaats voor een dorp: Nieuwdorp.

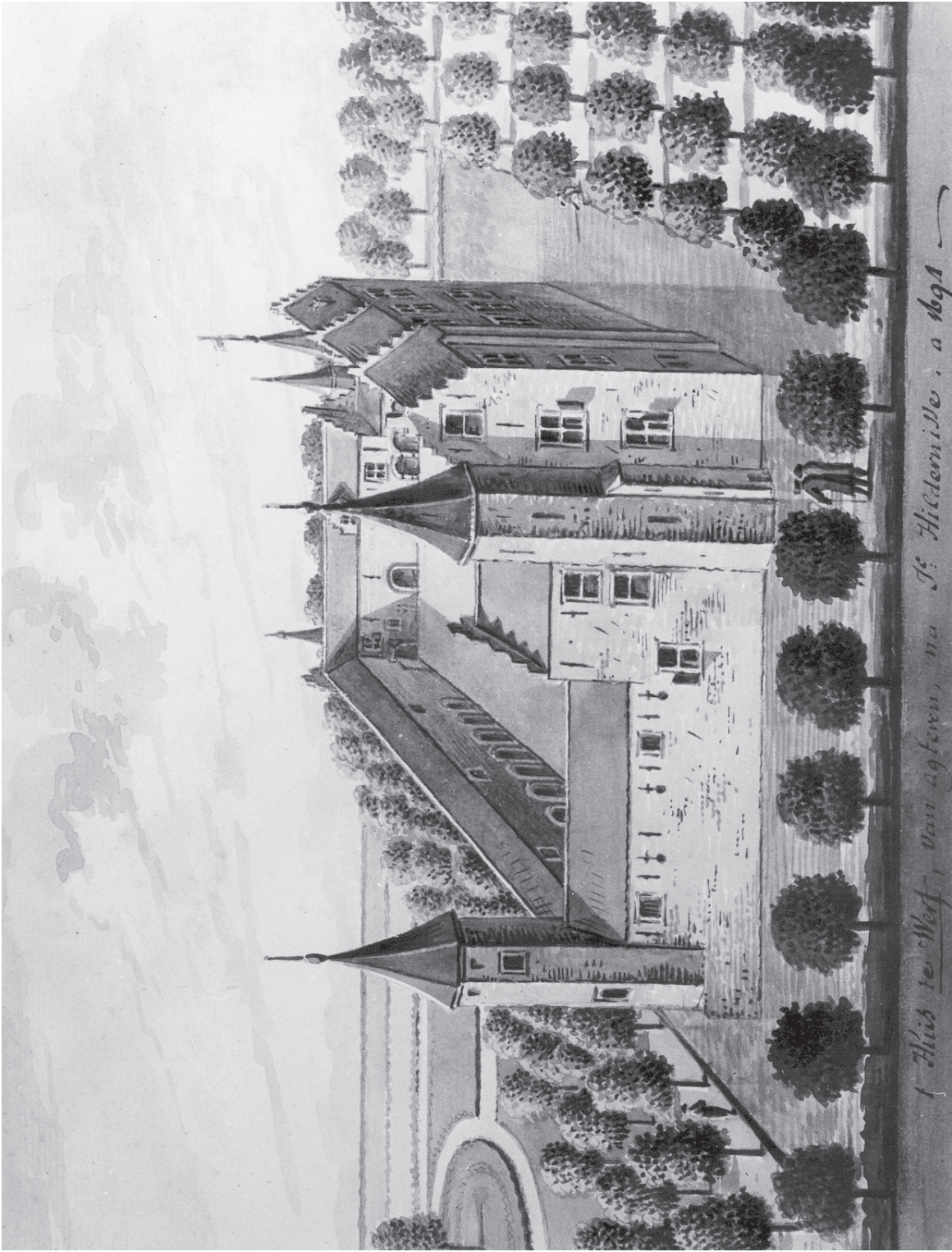

Het Slot van 's-Heer Hendrikskinderen of Huis te Werf (GA Goes).

Het viel kerkelijk onder 's-Heerenhoek en burgerlijk onder 's-Heer Arendskerke.
 's-Heer Arendskerke werd toen ook wel: Ouddorp genoemd.

Knaphof - zie blz. 41

Gosvazze – Graszode - Zie blz. 63

Plattegronden kerndorpen:

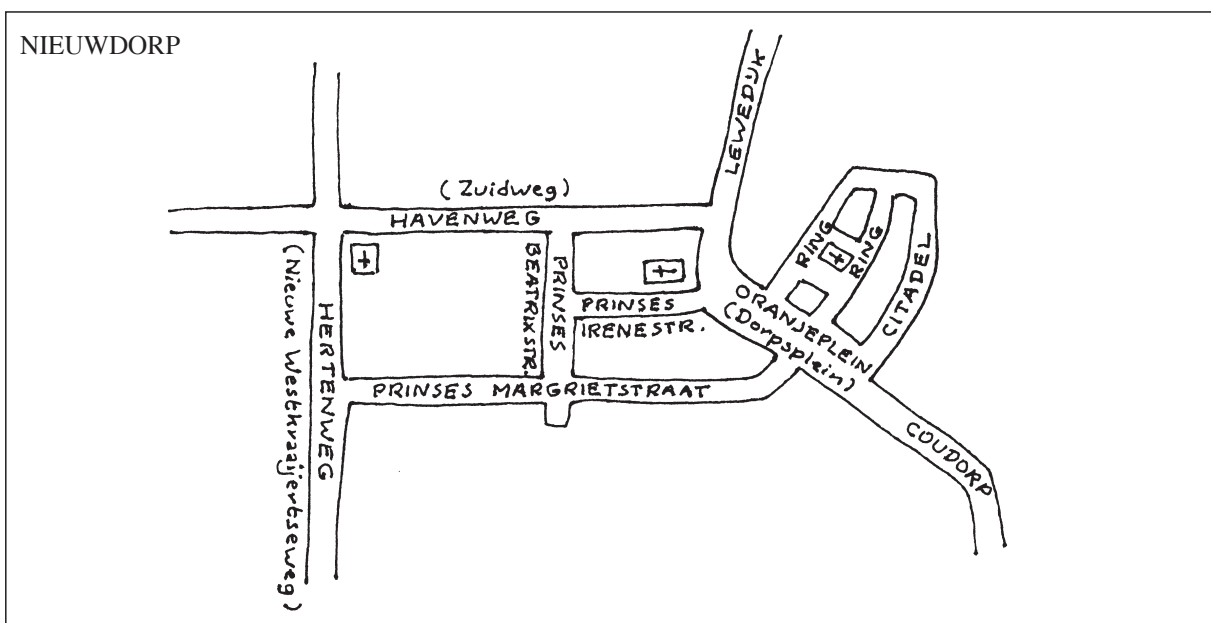

'S-HEER ARENSKERKE

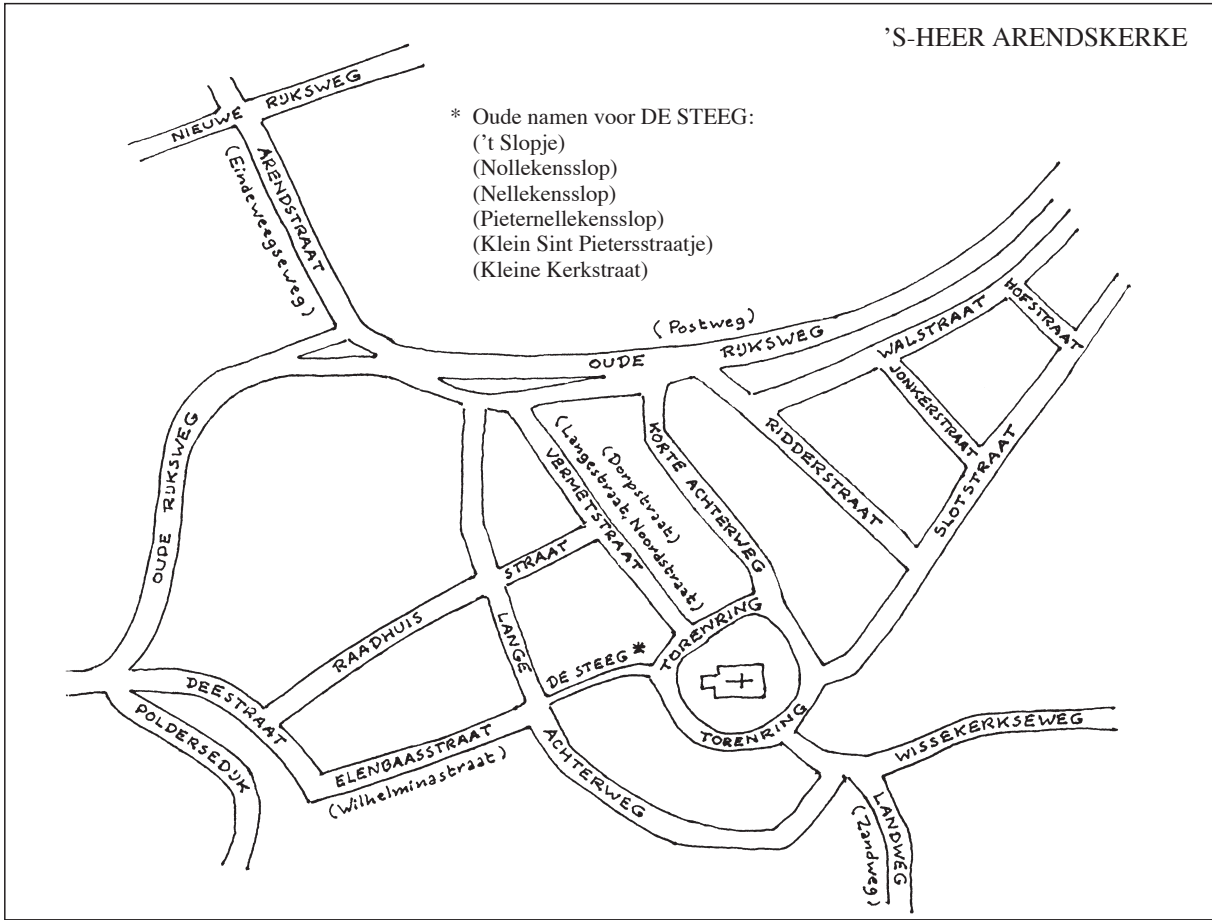

LEWEDORP

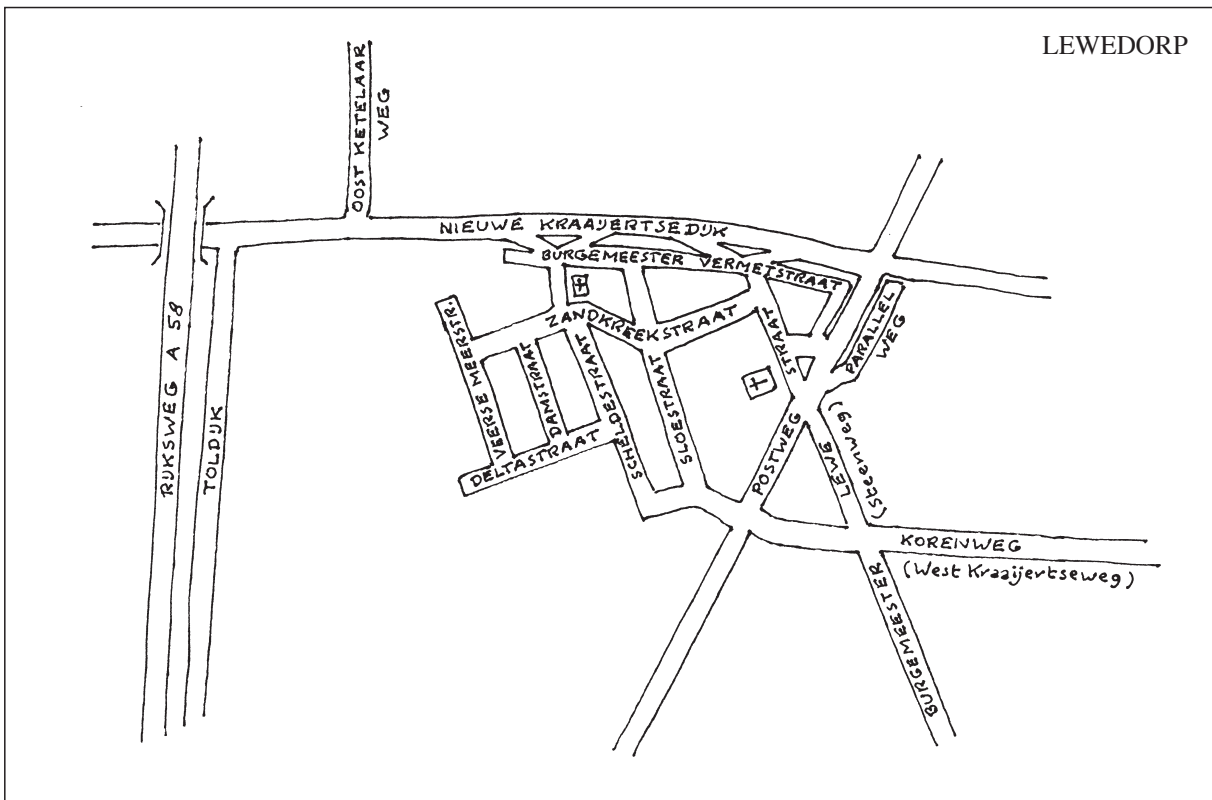

3. Polders en Ambachten

Ankeverepolder (kaart 2)

Deze polder is gelegen tussen de Schenge in het noorden, de 's-Heer Arendskerkepolder in het oosten, het Oude Nieuwland in het zuiden en de Oude Kraaijert in het westen.

De polder is ontstaan in de tweede helft van de dertiende eeuw volgens Dekker, vóór 1395 volgens Wilderom, in 1395 volgens Van Mieris 3.

Deze is in 1661 herdijkt.

(Bron: Raze 2720, (1678-1712); Ambachtspartien van 's-Heer Arendskerke, 1735; Zuid-Beveland, Dekker, C., blz. 224; Tussen afsluitdammen en deltadijken, deel 3, Wilderom, M.H., blz. 75; Groot charterboek der graaven van Holland en Zeeland en heren van Friesland, deel 3, blz. 636, Mieris, F. van, blz. 636).

Daniëlpolder

Hiermee wordt bedoeld de Noord-Daniëlpolder. De naam wordt vermeld in 1518.

(Bron: Overloper Daniëlpolder, 1543; testament van de pastoor van 's-Heer Arendskerke, 1518).

Noord-Daniëlpolder

De polder is ontstaan in het begin van de vijftiende eeuw volgens Dekker, blz. 234.

Deze is gelegen tussen de St. - Pieterspolder in het noorden, 's-Heer Abtskerke en Baarsdorp in de Zuid-Daniëlpolder (Moerdijk) in het zuiden en Heinkenszand in het westen.

De Zuid-Daniëlpolder is volgens Dekker ontstaan omstreeks 1414.

(Bron: Zuid-Beveland, Dekker, C.).

Goesschepolder (kaart 1)

De polder is ontstaan in de tweede helft van de dertiende eeuw volgens Dekker, in 1331 volgens Wilderom.

Deze is gelegen tussen de Schenge in het noorden, Goes in het oosten, de 's-Heer Hendrikskinderendijk en de Molendijk in het zuiden en de Koosaard in het westen.

(Bron: Zuid-Beveland, Dekker, C., blz. 107; Tussen afsluitdammen en deltadijken, Wilderom, M.H., blz. 75).

's-Heer Arendskerkepolder – Oude Polder van 's-Heer Arendskerke (kaart 2)

De polder is ontstaan kort na 1404 volgens Dekker en was vóór 1395 een deel van de Kozaardpolder volgens Wilderom.

Deze is gelegen tussen het Schenge in het noorden, Ter Lucht en Oostdorp in het oosten, 's-Heer Arendskerke in het zuiden en de Ankeverepolder in het westen.

(Bron: Ambachtspartien van 's-Heer Arendskerke, 1735; Raze 2720, folio 16, (1678-1712); Zuid-Beveland, Dekker, C., blz. 224; Tussen afsluitdammen en deltadijken, Wilderom, M.H., blz. 75).

Jacobpolder (kaart 4)

De polder is ontstaan in 1859 en is genoemd naar Jacob Kakebeeke op een vergadering van de Vereeniging van Ambachtsgerechtigden van 's-Heer Arendskerke op 7 april 1856 in de Prins van Oranje te Goes.

Deze is gelegen tussen de Schengepolder in het noorden, de Noord-Kraaijert in het oosten, en de Zuid-Kraaijert in het zuiden en het Sloe in het westen.

(Bron: Archief van de ambachtsheren van 's-Heer Arendskerke, inv. nr. 12 folio 336, Wiersma, A.).

Koningspolder

Deze polder is ontstaan in 1753 en de oudste gegevens die gevonden zijn dateren van 1757.

De polder ligt tussen de West-Kraaijert in het noorden, Borsele in het oosten, de Westerschelde in het zuiden en de Van Citterspolder in het westen.

(Bron: Raze 2720 folio 118 r, (1678-1712); Archief van Van Watervliet inv. nr. 361, kaart uit 1754, Berge van den).

Koozaardpolder - Koisarde (kaart 2)

De naam is gevonden in 1331 en 1543. Hij is waarschijnlijk in de tweede helft van de 13^e eeuw bedijkt. Later is de 's-Heer Arendskerkepolder daarvan afgescheiden en Koozaard is als het ware een onderdeel van deze polder.

(Bron: Groot charterboek der graaven van Holland en Zeeland en heren van Friesland, deel 2 blz. 517, Mieris, F. van; Overloper van oud 's-Heer Arendskerke, inv. nr. 122).

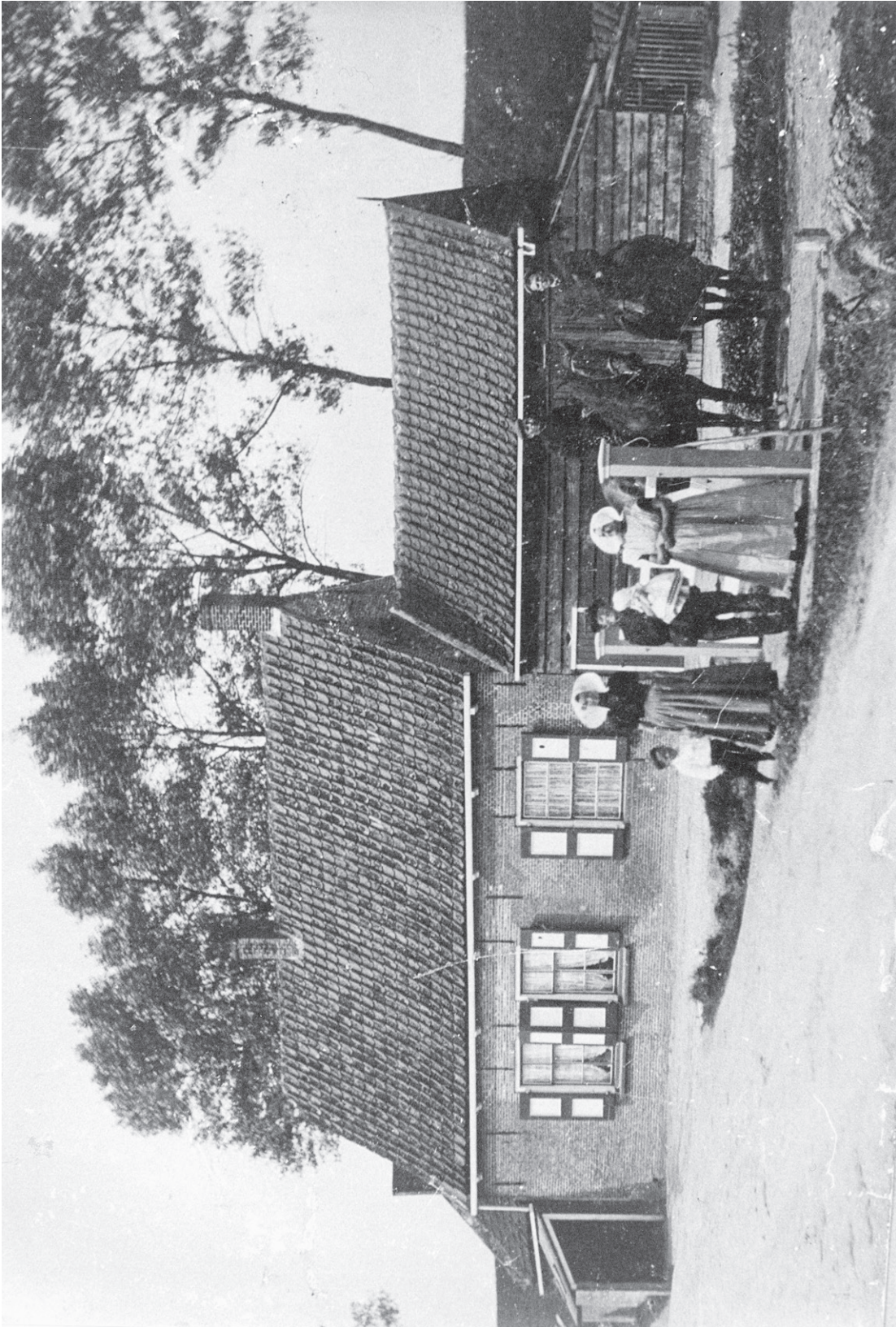

't Ouwe Veerhuis omstreeks 1910 in Eindewege met familie Geuze (GA Goes).

Leeuwerke Schor

Het is ontstaan in de tweede helft van de dertiende eeuw volgens Dekker. Het schor ontstond bij de sluis van Terlucht.

Het was oorspronkelijk het Wissekerkse deel van de Koozaardpolder, zie Dekker 228.

Het schor werd later ingepolderd in 1633 volgens Wilderom en zo ontstond het **Leeuwerk(e)poldertje** of de Calispolder, die in 1682 is verloren gegaan. Weer later is het gebied opgenomen in De Perponcherpolder in 1846, zie Wilderom blz. 123. **Leeuwer(i)polder**

(Bron: Zuid-Beveland, Dekker, C., blz. 228; Tussen afsluitdammen en deltadijken, deel 3, Wilderom, M.H., blz. 135; Harthoorn, Paul, Spuije, aflevering 51, winter 2000).

Nieuwe Kraayert (kaart 3/5)

Kraaijert is de naam van een vroegere zandplaat. De polder is ontstaan in 1612 volgens Wilderom.

Deze is gelegen tussen de Schenge in het noorden, de Oude Kraaijert in het oosten, 's-Heerenhoek in het zuiden en de West-Kraaijert in het westen.

(Bron: Raze 2764, (1767-1784); Ambachtspartien van 's-Heer Arendskerke, 1735; Tussen afsluitdammen en deltadijken, Wilderom, M.H.).

Nieuwe Sloepolder = Quarlespolder

Ontstaan in 1950. Deze is gelegen tussen de Schenge in het noorden, de Jacobpolder in het oosten, de Westerschelde in het zuiden en Walcheren in het westen.

De polder is genoemd naar Jhr. Quarles van Ufford, commissaris der koningin in Zeeland van 1921 - 1948.

(Bron: Archief van 's-Heer Arendskerke, inv. nr. 2010; Encyclopedie van Zeeland).

Nieuwe-West-Kraaijert (kaart 4)

Ontstaan in 1676 volgens Wilderom en deze is gelegen tussen de Noord-Kraaijert in het noorden, de West-Kraaijert in het oosten, Borssele en de Koningspolder in het zuiden en de Zuid-Kraaijert in het westen.

(Bron: Tussen afsluitdammen en deltadijken, deel 3, Wilderom, M.H., blz. 141; Ambachtspartien van 's-Heer Arendskerke, 1735; Raze 2720, (1678-1712).

Noord-Kraaijert (kaart 5)

Deze polder is in 1696 ontstaan volgens Wilderom.

Deze is gelegen tussen de Schenge in het noorden, de West-Kraaijert in het oosten, de Nieuwe-West-Kraaijert in het zuiden en de Jacobpolder in het westen.

(Bron: Raze 2764, (1767-1784); Ambachtspartien van 's-Heer Arendskerke, 1735; Tussen afsluitdammen en deltadijken, deel 3, Wilderom, M.H., blz. 141).

Noordzakpolder (kaart 2)

Volgens Dekker is deze ontstaan in de eerste helft van de vijftiende eeuw en de oudst bekende datum is 1682.

De polder behoorde deels tot Heinkenszand en deels tot 's-Heer Arendskerke.

De polder is gelegen tussen de 's-Heer Arendskerkepolder in het noorden, Oud 's-Heer Arendskerke in het oosten, de Zuidzakpolder in het zuiden en Heinkenszand in het westen.

(Bron: Raze 2720, folio 38 v, (1678-1712); Overloper Noordzakpolder, 1543; Ambachtspartien van 's-Heer Arendskerke, 1735; testament van de pastoor van 's-Heer Arendskerke, 1518; Heinkenszand, Ruiter, de J; Zuid-Beveland, Dekker, C., blz. 233).

Oostpolder (kaart 2)

De polder is in 1642 ontstaan volgens Wilderom en de oudste datering is 1694.

Deze is gelegen tussen de Schenge in het noorden, de Ankeverepolder in het oosten en de Oude Kraaijert in het zuiden en westen.

(Bron: Ambachtspartien van 's-Heer Arendskerke, 1735; Raze 2720, (1678-1712); Tussen afsluitdammen en deltadijken, Wilderom, M.H., blz. 142).

Oude Ambacht van 's-Heer Arendskerke - Oud 's-Heer Arendskerke (kaart 2)

De oudst gevonden datering is 1543. Het is gelegen tussen de 's-Heer Arendskerkepolder in het noorden, Wissekerke in het oosten, 's-Heer Abtskerke in het zuiden en de St. - Pieterspolder in het westen en behoort tot de polder De Breede Watering bewesten Yerseke.

(Bron: Overloper van 's-Heer Arendskerke, 1585).

Oude Kraayert of Selnissepolder - Zelnissepolder (kaart 5)

Zelnering is zoutwinning. Darink werd uit de grond gespuit, op hopen gedroogd, tot as verbrand, die vermengd met zeewater tot witzout in een zoutkeet werd gestookt.

Deze polder is ontstaan in 1547 volgens Wilderom en in 1548 volgens Dekker.

Deze is gelegen tussen de Schenge in het noorden, de Ankeverepolder en de Oude Nieuwlandpolder in het oosten, 's-Heerenhoek in het zuiden en de Nieuwe Kraaijert in het westen.

(Bron: Overloper Oude Kraaijert, Archief De Witt-Hamer, inv. nr. 151; Raze 2764, (1767-1784); Ambachtspartien van 's-Heer Arendskerke, 1735; Overloper Selnissepolder, 1548; Tussen afsluitdammen en deltadijken, deel 3, Wilderom, M.H., blz. 141; Zuid-Beveland, Dekker, C., blz. 224).

Oude Nieuwlandpolder

Volgens Dekker is deze ontstaan in ongeveer 1450 en de oudst gevonden datum is 1717.

Deze is gelegen tussen de Ankeverepolder in het noorden, de Noordzak in het oosten, Heinkenszand in het zuiden en de Oude Kraaijert in het westen.

Hier lag een stuk land, genaamd: De Hoefmeet.

(Bron: Archief van 's-Heer Arendskerke, inv. nr. 1991; Raze 2727, folio 33 r, (1713-1735); Overloper van het Oude Nieuwland, 1543; rekeningen van de Heren van Veere, 1449/1450, Maarschalkerweerd, Harthoorn, Paul; Zuid-Beveland, Dekker, C., blz. 224).

Oud Wissenkerkes Ambacht (kaart 1)

(Bron: Raze 2764, (1767-1784).

Poel (kaart 1)

Een laaggelegen gebied binnen de eerste bedijking van de Breede Watering (vóór 1200) en gelegen tussen 's-Heer Hendrikskinderen en 's-Heer Arendskerke in het noorden, Goes in het oosten, 's-Gravenpolder in het zuiden en Heinkenszand in het westen.

(Bron: Zuid-Beveland, Dekker, C., blz. 21).

Quarlespolder (kaart 5)

Zie: Nieuwe Sloepolder.

Schengepolder (kaart 2)

Volgens Wilderom is deze ontstaan in 1874.

Deze is gelegen tussen de Schenge in het noorden, de Nieuwe-West-Kraaijert in het oosten, de Noord-Kraaijert en de Jacobpolder in het zuiden en het Sloe in het westen.

(Bron: Tussen afsluitdammen en deltadijken, deel 3, Wilderom, M.H., blz. 136).

Selnissepolder - zie: Oude Kraaijert (kaart 5)

St. - Pieterspolder (kaart 2)

Deze is ontstaan in 1395 volgens Wilderom en omstreeks 1400 volgens Dekker.

De polder is gelegen tussen de 's-Heer Arendskerkepolder in het noorden, Oud 's-Heer Arendskerke in het oosten, Baarsdorp in het zuiden en de Noordzak in het westen.

(Bron: Tussen afsluitdammen en deltadijken, deel 3, Wilderom, M.H., blz. 119; Zuid-Beveland, Dekker, C., blz. 233).

Ter Lucht - Der Locht - Ter Lugt - De Locht - Ter Locht (kaart 1)

De naam wordt genoemd in 1471, in de rekeningen van de Heren van Veere wordt gezegd: "tscor ter lucht".

In 1706 komt de naam voor bij een probleem over bomen in Wissekerke.

Overloper Wissekerke: "Sprinkt over den wech daer men na de locht rijt".

(Bron: Overloper van 's-Heer Arendskerke 1543, 1585; Overloper van Wissekerke, 1544, Prae 1600 club; Archief van de ambachtsheren van 's-Heer Arendskerke, inv. nr. 10, folio 31, Wiersma, A.; Archief van 's-Heer Arendskerke, inv. nr. 532 c, 1740 en 1831; Rekeningen van de heren van Veere, 1471/1472, Harthoorn, Paul).

Van Citterspolder

Deze is ontstaan in 1861 volgens de Historische Atlas van Zeeland van 1989. De oudste datering die ik heb gevonden is van 1867.

De polder is gelegen tussen de Zuid-Kraaijert in het noorden, de Koningspolder in het oosten, de Westerschelde in het zuiden en het Sloe in het westen.

(Bron: Archief van de ambachtsheren van 's-Heer Arendskerke, inv. nr. 12, Wiersma, A.; Historische atlas van Zeeland, 1989).

West-Kraaijert (kaart 3)

Deze is ontstaan in 1642 volgens Wilderom en is gelegen tussen de Schengepolder in het noorden, de Nieuwe Kraaijert in het oosten, Borssele in het zuiden en de Noord-Kraaijert en de Nieuwe-West-Kraaijert in het westen. (Bron: Raze 2720, (1678-1712); Ambachtspartien van 's-Heer Arendskerke, 1735; Tussen afsluitdammen en afsluitdijken, deel 3, Wilderom, M.H., blz. 141).

Zie ook: Nieuwdorp.

Wissekerke - Wissekerke Ambacht (kaart 1)

Zie verder: in het historisch overzicht.

(Bron: Overloper van 's-Heer Hendrikskinderen, 1584).

Zuid-Kraaijert (kaart 4)

Ontstaan in 1700 volgens Wilderom en gelegen tussen de Jacobpolder in het noorden, de Nieuwe-West-Kraaijert in het oosten, de Van Citterspolder en de Koningspolder in het zuiden en het Sloe in het westen.

(Bron: Ambachtspartien van 's-Heer Arendskerke, 1735; Tussen afsluitdammen en deltadijken, deel 3, Wilderom, M.H., blz. 141).

4. Hoeknamen

Achter d'uusjes, een hoek gelegen achter een aantal huisjes in 's-Heer Arendskerke, achter de z.g. dertien schouwtjes aan de Arendstraat.

(Bron: m.o. G. van Sabben).

Achter 't Oude Dorp - Hoek achter het Dorp - Agter 't Oudorp (kaart 1)

Hoek gelegen in 's-Heer Hendrikskinderen.

(Bron: Overloper De Witt-Hamer, inv. nr. 113, 1728; Raze 2764, (1767-1784); Overloper van 's-Heer Hendrikskinderen, 1585, 1698 en 1761).

Achterhoek (kaart 1)

Hoek gelegen in 's-Heer Hendrikskinderen aan de Westenweg, in de Goesschepolder.

(Bron: Administratiekantoor Lenshoek, Kloetinge, inv. nr. 300, 1902).

Zie: Achthoek, waarschijnlijk hetzelfde stuk.

Achthoek (kaart 1)

Hoek gelegen in 's-Heer Hendrikskinderen aan de Westenweg, in de Goesschepolder.

(Bron: Raze 2720, folio 41 v, (1678-1712); Raze 2764, (1767 tot 1784); Overloper van 's-Heer Hendrikskinderen, 1584; Maarschalkerweerd, Rekeningen van de Heren van Veere, 1449/1450, Harthoorn, Paul).

Zie: Achterhoek, waarschijnlijk hetzelfde stuk. Zie: nummer 26+27 en 41.

Adolfshoek

Hoek gelegen in het Oude 's-Heer Arendskerke Ambacht.

(Bron: Raze 2720, folio 100 v, (1678-1712).

Den Ael (kaart 1)

Hoek gelegen in 's-Heer Hendrikskinderen, in de Poel.

Volgens het Middelnederlandsch handwoordenboek van Verdam kan de naam te maken hebben met paling, die zeer zeker in de afvoerwateren voorkwam, denk aan de Zwanenburgse Watergang. Verschillende soorten aal werden genoemd, zoals: dolael, kijfael en roeael.

Zie ook: Aelweg in Hoedekenskerke.

(Bron: Rekeningen van het Gasthuis van Goes, Boonstra, J, voorlopig nr. 1110, 6 v, (1632/1633), nr. 1184, folio 7 v, (1713/1714); Overloper van 's-Heer Hendrikskinderen, 1585, 1698 en 1761; Middelnederlandsch handwoordenboek, Verdam, J., 's-Gravenhage).

Ambachtsheren Berm

Gelegen bij de Grote dijk.

(Bron: Raze 2720, folio 34 v, (1678-1712).

Annemoershoek

Hoek gelegen in de Goesschepolder onder 's-Heer Hendrikskinderen.

(Bron: Raze 2720, folio 79, (1678-1712); Raze 2764, (1767 tot 1784).

Baltenshoek of Stenen oprel

Hoek gelegen in de 's-Heer Arendskerkepolder, bij het viaduct.

(Bron: m.o. J. Lindenbergh, 's-Heer Arendskerke).

Bartelhoek - Verbartelhoek - Bartelshoek (kaart 1)

Hoek gelegen in 's-Heer Hendrikskinderen, in de Poel.

(Bron: Raze 2720, folio 37 r - 38 v, 1678-1712); Overloper van 's-Heer Hendrikskinderen, 1585, 1698, 1740, 1761; Raze 2764, (1767-1784); Raze 2738, folio 37, (1679-1754).

Bek van Baarsdorp (kaart 1)

Hoek gelegen in 's-Heer Hendrikskinderen, in de Poel.

(Bron: Raze 2720, folio 52, (1678-1712); Raze 2764, (1767 tot 1784); Overloper van 's-Heer Hendrikskinderen 1585, 1698, 1740 en 1761).

Belshoek - Bielhoek - Belsoek (kaart 2)

Hoek gelegen in de 's-Heer Arendskerkepolder.

(Bron: Overloper van oud 's-Heer Arendskerke, 1543).

Hoek gelegen in de Ankeverepolder.

(Bron: Raze 2720, folio 63 (36) r, (1678-1712); m.o. G. van Sabben, 's-Heer Arendskerke; M.J. Geuze, 's-Heer Arendskerke; testament van de pastoor van 's-Heer Arendskerke, 1518).

Benoorden de watergang

Hoek gelegen in het Oude 's-Heer Arendskerke Ambacht.

(Bron: Raze 2720, folio 139, (1678-1712).

Benoorden wege (kaart 2)

Hoek gelegen in de Oude 's-Heer Arendskerkepolder, ten noorden van de Noordweegse weg.

(Bron: Overloper van de Oude 's-Heer Arendskerkepolder, 1680; Rekeningen van het Gasthuis van Goes, Boonstra, J, nummer 1168, folio 6 v, 1695/1696).

Beosten de dorpe (kaart 2)

Hoek gelegen in Oud 's-Heer Arendskerke.

(Bron: Archief van de hervormde gemeente van 's-Heer Arendskerke, inv. nr. 101, 1810; Overloper van 's-Heer Arendskerke, 1585; Raze 2720, folio 28 v, (1678-1712).

Beosten de raaije

Hoek gelegen in 's-Heer Arendskerke.

De raaije wordt in diverse polders genoemd = meetlijn.

(Bron: Raze 2771, (1804-1809).

Beosten de watergang (kaart 1)

Hoek gelegen in het Oude 's-Heer Arendskerke Ambacht, beosten den dorpe.

(Bron: Archief van 's-Heer Arendskerke, inv. nr. 1958, 1662; Overloper van 's-Heer Arendskerke, 1585; Raze 2720, folio 29 r, 58 (31), 1678-1712).

Beosten den Hoogeweg (kaart 1)

(Bron: Raze 2764, (1767-1784); Overloper van 's-Heer Hendrikskinderen, 1585, 1698, 1761).

Beosten het Moolwater

Hoek gelegen in de Oude 's-Heer Arendskerkepolder.

(Bron: Overloper van de Oude 's-Heer Arendskerkepolder, 1680)

Zie: Oostmoolwater.

Beosten wege

Hoek gelegen in Oud 's-Heer Arendskerke, in beosten den dorpe, ten noorden van de Wissekerkseweg.

(Bron: Archief van 's-Heer Arendskerke, inv. nr. 2957, (1803/1804).

Bewesten de raaije

Hoek gelegen in 's-Heer Arendskerke.

(Bron: Archief van de hervormde gemeente van 's-Heer Arendskerke, inv. nr. 294, 1878).

Bewesten de weg

Hoek gelegen in het Oude 's-Heer Arendskerke Ambacht.

(Bron: Archief van 's-Heer Arendskerke, inv. nr. 1958, 1662).

Zie ook: Bewesten wege.

Bewesten het Moolwater (kaart 2)

Hoek gelegen in de Oude 's-Heer Arendskerkepolder.

(Bron: Overloper van de Oude 's-Heer Arendskerkepolder, Archief De Witt Hamer, nummer 126, 1680; Raze 2720, folio 90 v, (1678-1712).

Zie: Westmoolwater.

Bewesten wege

Hoek gelegen in 's-Heer Arendskerke, in beoosten den dorpe, ten zuiden van de Wissekerkseweg.
(Bron: Archief van 's-Heer Arendskerke inv. nr. 2957, (1803/1804); Overloper van 's-Heer Arendskerke, 1543, 1585).

Bijsterhoek - Biesterhoek (kaart 1)

Hoek gelegen in de Goeschepolder onder 's-Heer Hendrikskinderen.

Bijster kan de betekenis hebben van loslopend, verwilderd, woest, niet onderhouden volgens het Middelnederlandsch handwoordenboek van Verdam, J. en als je het stukje grond nog zo'n 40 jaar geleden zag liggen, is dat zeer wel mogelijk.

(Bron: Raze 2720, folio 293, (1678-1712); Overloper van 's-Heer Hendrikskinderen, 1584; Middelnederlandsch handwoordenboek, Verdam, J., 's-Gravenhage).

Zie: nummer 50/55, 60/62, 64/65.

Blikhoek

Hoek gelegen in de Noord-Kraaijert. Blik kan betekenen: open, vlak of kaal; ook kan de betekenis: zilverschoon zijn.

Volgens Paul Raas in de toponymen van 's-Heerenhoek is blikken een soortnaam voor onbedijkte gronden en slikken, ook laag gelegen slikkerige (wei) landen. Blikken stonden 's winters meestal onder water en lagen dan te "blikkeren" in de zon.

(Bron: Archief van 's-Heer Arendskerke, inv. nr. 1501, 1810).

Boomgaardhoek (kaart 1)

Hoek gelegen in Wissekerke.

(Bron: Lijst archiefstukken betreffende Goes in andere archieven, 1592; Tiendenkaarten van Laurens Boeren, (1770/1771); Raze 2764, (1767-1784); Overloper van Wissekerke, 1544; Maarschalkerweerd, Rekeningen van de Heren van Veere).

Boshhoek

Hoek gelegen in de Ankeverepolder.

(Bron: Raze 2720, (1678-1712).

Brughhoek

Hoek gelegen in de St. - Pieterspolder.

(Bron: Raze 2720, folio 37 r, (1678-1712).

Buijenhoek (kaart 1)

Hoek gelegen in 's-Heer Hendrikskinderen.

(Bron: Overloper De Witt-Hamer, inv. nr. 75, 1698; Raze 2764, (1767-1784); Overloper van 's-Heer Hendrikskinderen, 1585, 1698, 1740, 1761; Rekeningen van het Gasthuis van Goes, voorlopig nr. 1184, folio 7 v, 1713/1714).

Buscop - Biscop

Hoek gelegen in de Nieuwe Kraaijert, oost- en west-Buscop.

(Bron: Raze 2720, folio 71 (43), (1678-1712); Raze 2721, (1713-1735); Raze 2727, folio 40 r, (1713-1735); Administratiekantoor Lenshoek, Kloetinge, inv. nr. 300, 1909; Archief van de Weeskamer, folio 2v, 1427).

Colenshoek (kaart 1)

Hoek gelegen in 's-Heer Hendrikskinderen, in de Poel.

In de Goese Courant uit 1869 wordt nog gesproken over het "Poelebergje", een weiland.

(Bron: Rekeningen van het Gasthuis van Goes, Boonstra, J., voorlopig nr. 1110, folio 6 v, 1632/1633; Raze 2764, (1767-1784); Overloper van 's-Heer Hendrikskinderen, 1585, 1698, 1740, 1761).

Coesaert - Koosaard (kaart 2)

Hoek gelegen in het oosten van de 's-Heer Arendskerkepolder. Het was vroeger een zelfstandige polder, die is overstroomd en later als deel van de nieuwe polder weer is drooggelegd.

(Bron: Overloper van oud 's-Heer Arendskerke, 1543).

Cnoopshoek

Hoek gelegen in Ankevere.

(Bron: Raze 2723, n.f., (1758-1803).

Cortstelhoek

Hoek gelegen in de Oude 's-Heer Arendskerkepolder.
(Bron: Raze 2720, folio 81, 1678-1712).

Cropshoek - Krobshoek (kaart 2)

Hoek gelegen in de Ankeverepolder.

Bekend is: beoosten de raaije en bezuidwesten de raaije.

Een crop of krop is een lichaam volgens het Middelnederlandsch handwoordenboek van Verdam, J.
(Bron: Overloper van oud 's-Heer Arendskerke, 1543).

Hoek gelegen in de St. - Pieterspolder.

(Bron: Raze 2720, folio 69 v en 77 (49), (1678-1712); Overloper van 's-Heer Arendskerke, 1585; Testament van de pastoor van 's-Heer Arendskerke, 1518; Middelnederlandsch handwoordenboek, Verdam, J., 's-Gravenhage).

Daanhoek (kaart 1)

Hoek gelegen in 's-Heer Hendrikskinderen, in de Goesschepolder.

(Bron: Raze 2720, folio 41 v, (1678-1712); Administratiekantoor Lenshoek, Kloetinge, inv. nr. 300, 1902; Raze 2764, (1767-1784; Overloper van 's-Heer Hendrikskinderen, 1584).

Zie: nummer 87+90 en 96 t/m 101.

Danielshoek

Hoek gelegen in Baarsdorp.

(Bron: Archief van de hervormde gemeente van 's-Heer Arendskerke, inv. nr. 101, 1810).

Delfsvlietshoek – Delfhoek (kaart 2)

Hoek gelegen in de St. - Pieterspolder.

Delven heeft de betekenis van graven.

(Bron: Overloper van oud 's-Heer Arendskerke, 1543).

Hoek gelegen in de Ankeverepolder.

(Bron: Raze 2720, folio 57 (30) r, (1678-1712).

Dorphoek (kaart 1)

Hoek gelegen in 's-Heer Hendrikskinderen.

Zie: hoek voor het dorp.

(Bron: Archief van 's-Heer Arendskerke, inv. nr. 539, 1833).

Garnaathoek

Hoek gelegen in de Zuid-Kraaijert. Zie ook: Oostgarnaathoek en Westgarnaathoek

(Bron: Raze 2720, folio 31 v, 1678-1712).

Geerhoek - Geeroek (kaart 2)

Hoek gelegen in de Ankeverepolder.

(Bron: m.o. J. Lindenbergh, G. van Sabben, 's-Heer Arendskerke).

Grote Bijlhoek

Hoek gelegen in 's-Heer Arendskerke.

(Bron: Administratiekantoor Lenshoek, Kloetinge, inv. nr. 262 c, 1858).

Grote Blikhoek

Hoek gelegen in het 's-Heerenhoekambacht.

Zie ook: Blikhoek.

(Bron: Archief van 's-Heer Arendskerke, inv. nr. 1987, 1715).

Grote Hoek

Hoek gelegen in de Oude 's-Heer Arendskerkepolder, bestaat uit een zuidelijk en een noordelijk deel.

(Bron: Raze 2720, folio 62 v, (1678-1712); m.o. J. Lindenbergh, 's-Heer Arendskerke).

Grote Oosthoek

Hoek gelegen in Baarsdorp.

(Bron: Archief van de hervormde gemeente van 's-Heer Arendskerke, 281, 1824).

Heijkensantsen Westhoek

Gelegen in de Selnissepolder.

(Bron: Raze 2738, folio 26, (1679-1754).

Hoek voor het dorp (kaart 1)

Hoek gelegen in de Goesschepolder voor 's-Heer Hendrikskinderen.

Zie: Dorphoek.

(Bron: Administratiekantoor Lenshoek, Kloetinge, inv. nr. 275, 1793; Raze 2764, (1767-1784); Overloper van 's-Heer Hendrikskinderen, 1584).

Hooringhoek - Den Hoorinck

Hoek gelegen in de 's-Heer Arendskerkepolder, in 1680 een weiland, in Coesaert.

Een horinc of hornic is een hoek, zodat de naam Hooringhoek tweemaal het woord hoek vormt, zie Middel-nederlandsch handwoordenboek van Verdam, J.).

(Bron: Archief van 's-Heer Arendskerke, inv. nr. 1975, 1771; Overloper van de Oude 's-Heer Arendskerkepolderpolder, Archief De Witt Hamer, inv. nr. 126, folio 5 v, 1680; Raze 2720, folio 89 v, (1678-1712).

Inlaag 1813 (kaart 4)

Hoek gelegen in de Zuid-Kraaijertpolder.

(Bron: Historische Atlas van Zeeland, 1989).

Jan Huissenhoek

Hoek gelegen in 's-Heer Hendrikskinderen, in de Poel. Daar heeft ook de Herenberg gelegen, een overblijfsel van de oude werf.

(Bron: Archief De Witt-Hamer, inv. nr. 113, 1732; Raze 2720, (1678-1712); Raze 2764, (1767-1784); Overloper van 's-Heer Hendrikskinderen, 1585, 1698, 1740, 1761).

Jongejanshoek

Hoek gelegen in de Oude Nieuwlandpolder.

(Bron: Raze 2727, folio 33 r, (1713-1735).

Kampshoek - Kamshoek

Hoek gelegen in de St. - Pieterspolder, in het zuideinde.

(Bron: Administratiekantoor Lenshoek, Kloetinge, inv. nr. 176, 1871, inv. nr. 404 - tiendenboekjes 1829/1831/1835/1837/1843).

Kerkhoek (kaart 1)

Hoek gelegen in 's-Heer Hendrikskinderen in de Velluwe.

Zie ook: Velluwe.

(Bron: Overloper van 's-Heer Hendrikskinderen, Archief De Witt-Hamer, inv. nr. 76, 1711; Raze 2764, (1767-1784); Overloper van 's-Heer Hendrikskinderen, 1585, 1698, 1740, 1761).

Kleine Bijlhoek

Hoek gelegen in 's-Heer Arendskerke.

(Bron: Administratiekantoor Lenshoek, Kloetinge, inv. nr. 262 c, 1858).

Kleine Blikhoek

Hoek gelegen in 's-Heerenhoekambacht.

Zie ook: Blikhoek.

(Bron: Archief van 's-Heer Arendskerke, inv. nr. 1987, 1715).

Kleine Oosthoek

Hoek gelegen in Sinoutskerke .

(Bron: Archief van de hervormde gemeente van 's-Heer Arendskerke, inv. nr. 281, 1824).

Klein oek - 't Olve met ? Klein hoekje (kaart 1)

Hoek gelegen in de Ankeverepolder en de Goesschepolder.

(Bron: m.o. M.J. Geuze, G. van Sabben, W. Davidse, 's-Heer Arendskerke). Zie: nummer 94/95.

Knap 'of' oek (kaart 3)

Hoek gelegen in 's-Heer Arendskerke, in de Nieuwe Kraaijert.

Zie ook: Knaphof en Knaaphof.

(Bron: Map veldnamen van Borssele, Slaakweg, 's-Heerenhoek).

Kreekhoek

Hoek gelegen in de Nieuwe Kraaijertpolder.

(Bron: Overloper van 's-Heer Arendskerke, inv. nr. waterschap 34, 1839).

Lamshoek

Hoek gelegen in 's-Heer Arendskerke.

(Bron: Raze 2771, (1804-1809).

Liepen'oek (kaart 2)

Hoek gelegen in de Ankeverepolder.

“Liep” betekent scheef, scheluw (zie: Woordenboek Zeeuwse Dialecten).

(Bron: m.o. M.J. Geuze, 's-Heer Arendskerke).

Maatjeshoek

Hoek gelegen in 's-Heer Arendskerke/Heinkenszand Ambacht.

(Bron: Overloper Nieuwe Kraaijert, Archief De Witt-Hamer, inv. nr. 133, 1839).

Maijkenshouc

Hoek gelegen in de Selnissepolder of Oude Kraaijert.

(Bron: Raze 2738, folio 46 v, (1679-1754).

Meester Claashoek

Hoek gelegen bij 's-Heer Hendrikskinderen.

(Bron: Overloper De Witt-Hamer, inv. nr. 124, 1763).

Methoek

Gelegen in Ankevere.

(Bron: Raze 2738, folio 9 v, (1679-1754).

Meuloek (oude)

Gelegen in de Korte Ballen.

(Bron: Raze 2720, (1678-1712).

Middelhoek

Hoek gelegen in de West-Kraaijert.

(Bron: Archief van 's-Heer Arendskerke, inv. nr. 1499, 1810).

Hoek gelegen in de Noord-Kraaijert.

(Bron: Archief van 's-Heer Arendskerke, inv. nr. 1999, 1754).

Hoek gelegen in de Nieuwe-West-Kraaijert.

(Bron: Ambachtspartien van 's-Heer Arendskerke, 1735).

Zie ook: DRIES in de Oude Kraaijert.

(Bron: Raze 2722, n.f., (1736-1758).

Moolhoek

Hoek gelegen in 's-Heer Hendrikskinderen.

(Bron: Overloper van 's-Heer Hendrikskinderen, Archief De Witt-Hamer, inv. nr. 75, 1698).

Moolmerk - Moolwerk (kaart 1)

Hoek gelegen in Wissekerke.

(Bron: Archief van 's-Heer Arendskerke, inv. nr. 3118/76, 1711; Raze 2764, (1767-1784).

Negen-en-twintig-Gemethoek

Hoek gelegen in de Oude Kraaijert.

(Bron: Raze 2737, folio 7, (1742-1810).

Noorderbijlhoek

Hoek gelegen in Baarsdorp.

(Bron: Raze 2738, folio 42 v, (1679-1754).

Noordhoek

Hoek gelegen in de Noord-Kraaijert.

(Bron: Archief van 's-Heer Arendskerke, inv. nr. 1999, 1754).

Hoek gelegen in de West-Kraaijert.

(Bron: Raze 2720, folio 203 v, (1678-1712).

Hoek gelegen in de Goesschepolder aan de polderweg.

(Bron: Archief van 's-Heer Arendskerke, inv. nr. 3176, 1950).

Hoek gelegen in de St. - Pieterspolder.

(Bron: Overloper St. - Pieterspolder, Archief van 's-Heer Arendskerke, inv. nr. 1993, 1789).

Hoek gelegen in de Zuid-Kraaijert.

(Bron: Archief van 's-Heer Arendskerke, inv. nr. 1989, 1730).

Hoek gelegen in het Oude Ambacht van 's-Heer Arendskerke.

(Bron: Raze 2720, folio 4 r, (1678-1712); Archief van 's-Heer Arendskerke, inv. nr. 532 i, 1793).

Noordoosthoek

Hoek gelegen in de Nieuwe-West-Kraaijert.

(Bron: Archief van 's-Heer Arendskerke, inv. nr. 2003, 1803).

Hoek gelegen in de Nieuwe Kraaijert.

(Bron: Overloper Nieuwe Kraaijert, inv. nr. Waterschap 24, 1789; Ambachtspartien van 's-Heer Arendskerke, 1735).

Noordschelphoek

Hoek gelegen in de Zuid-Kraaijert.

(Bron: Ambachtspartien van 's-Heer Arendskerke, 1735).

Noordwesthoek

Hoek gelegen in de Nieuwe-West-Kraaijert.

(Bron: Archief van 's-Heer Arendskerke, inv. nr. 2003, 1803).

Hoek gelegen in de Nieuwe Kraaijert.

(Bron: Overloper Nieuwe Kraaijert, inv. nr. Waterschap 24, 1789).

Noordwestmiddelhoek

Hoek gelegen in de Nieuwe Kraaijert.

(Bron: Raze 2720, (1678-1712).

Ongereethoek

Hoek gelegen in 's-Heer Arendskerke op Ambachtsheeren Vroone.

(Bron: Raze 2720, folio 199, (1678-1712).

Oosterschelphoek-Oostschelphoek

Hoek gelegen in de Zuid-Kraaijert.

(Bron: Overloper Zuid-Kraaijertpolder, inv. nr. Waterschap 51, 1807, Archief van 's-Heer Arendskerke, inv. nr. 1989, 1730).

Oostgarnaathoek

Hoek gelegen in de Zuid-Kraaijert.

(Bron: Overloper Zuid-Kraaijertpolder, inv. nr. Waterschap 51, 1807).

Oosthoek

Hoek gelegen in Oud 's-Heer Arendskerke Ambacht.

(Bron: Overloper van Oud 's-Heer Arendskerke, Archief De Witt-Hamer, inv. nr. 133, 1839).

Hoek gelegen in de Nieuwe Kraaijert.

(Bron: Overloper Nieuwe Kraaijert, inv. nr. Waterschap 24, 1789).

Hoek gelegen in de Zuid-Kraaijert.

(Bron: Overloper Zuid-Kraaijert, inv. nr. Waterschap 51, 1807).

Hoek gelegen in de West-Kraaijert.

(Bron: Archief van 's-Heer Arendskerke, inv. nr. 1499, 1810).

Hoek gelegen in de Selnissepolder, de eerste hoek.

(Bron: Raze 2720, (1678-1712).

Oostmiddelhoek

Hoek gelegen in de West-Kraaijert.

(Bron: Archief van 's-Heer Arendskerke, inv. nr. 1499, 1810; Raze 2720, (1678-1712).

't Oost Moolwater

Hoek gelegen in de 's-Heer Arendskerkepolder.

(Bron: Raze 2720, folio 67 (40), (1678-1712).

Zie ook: Beosten het Moolwater.

Papenhoek

Hoek gelegen in Oud 's-Heer Arendskerke Ambacht.

De nieuwste woonwijk in 's-Heer Arendskerke ligt in Papenhoek, evenals het sportveld.

Daar ligt ook de Papenhoekse weg.

(Bron: Raze 2720, folio 61 r en 81 v, (1678-1712).

Hoek gelegen in de St. - Pieterspolder.

(Bron: Raze 2720, folio 73 v, (1678-1712); Overschie de Meerrijsche, 1543; Ambachtspartien van 's-Heer Arendskerke, 1735; Overloper van Oud 's-Heer Arendskerke Ambacht, 1585; Maarschalkerweerd, Archief van de Heren van Veere (1449/1450).

Pastorijhoek

Hoek gelegen in de Ankeverepolder.

Deze wordt ook bij Eindewege genoemd.

(Bron: Archief van 's-Heer Arendskerke, inv. nr. 2797, 1872).

Pier Huijsenhoek (kaart 1)

Hoek gelegen in 's-Heer Hendrikskinderen.

(Bron: Raze 2764, (1767-1784); Overloper van 's-Heer Hendrikskinderen, 1585, 1698, 1740, 1761; Archief van 's-Heer Arendskerke, inv. nr. 520, folio 7 v, 1760/1761).

Pietershoek

Hoek gelegen in 's-Heer Hendrikskinderen.

(Bron: Raze 2720, (1678-1712).

Plaaghoek - De Plage - Plaeijhoek

Hoek gelegen in de Oude Kraaijert.

Ook genoemd **Plaaghoek tussen de krekten.**

(Bron: Raze 2720, folio 47 v en 51 r, (1678-1712); Raze 2721, pag. 9, folio 95 v, (1713-1735).

Poelhoek

Hoek gelegen in de Oude Kraaijert.

(Bron: Raze 2720, folio 156 r, (1678-1712).

Hoek gelegen in Baarsdorp.

(Bron: Raze 2738, folio 37, 1679-1754).

Rammekenshoek

Hoek gelegen in de Zuid-Kraaijert.

(Bron: Archief van 's-Heer Arendskerke, inv. nr. 1989,1730).

Sabshoek

Hoek bij de Balsenweg.

(Bron: Raze 2720, folio 65, (1678-1712).

Sluishoek (kaart 2)

Hoek gelegen in de Ankeverepolder.

(Bron: Raze 2720, folio 22 v, (1678-1712).

Hoek gelegen in de 's-Heer Arendskerkepolder, aan de Kerkweg.

(Bron: Overloper van de Oude 's-Heer Arendskerkepolder, De Witt-Hamer 126, 1680).

Hoek gelegen in de Noord-Kraaijert.

(Bron: Archief van 's-Heer Arendskerke, inv. nr. 1999, 1761; Ambachtspartien van 's-Heer Arendskerke, 1735).

Hoek gelegen in de Nieuwe Kraaijert.

(Bron: Ambachtspartien van 's-Heer Arendskerke, 1735).

Bijna elke polder had wel een Sluishoek.

Stelhoek

Hoek gelegen in de Oude Kraaijert, ook wel Westhoek.

Een stelle is een verhoging op de schorren, waarop de herder met zijn schapen bij hoog water kon overtijen.

Sommige stellen waren bewoond.

(Bron: Overloper van de Oude 's-Heer Arendskerkepolder, Archief De Witt-Hamer, inv. nr. 150, 1753).

Hoek gelegen in het Oude 's-Heer Arendskerke Ambacht, ook wel Westhoek.

(Bron: Overloper De Witt-Hamer, inv. nr. 126, 1680).

Hoek gelegen in de 's-Heer Arendskerkepolder, ook wel Stelhoek van 't polderken.

(Bron: Administratiekantoor Lenshoek, Kloetinge, inv. nr. 262 c, 1858; Overloper van de Oud 's-Heer Arendskerkepolder, Archief De Witt-Hamer 126, 1680).

Stoof'hoek

Hoek gelegen in 's-Heer Arendskerke, genoemd naar een meestoof.

(Bron: Veldnamen van Borsselle, Van Gessele, 's-Heerenhoek).

Treeshoek

Hoek gelegen in de Oude Kraaijert.

Zie ook: zuidwesthoek.

Veek'hoek

Veek is aanspoelsel dat bij hoog water aan de voet van de dijk achterblijft.

(Bron: m.o. Vermue, Nieuwdorp 1976).

Velluwehoek (kaart 1)

Een stuk zaailand gelegen in een hoek in 's-Heer Hendrikskinderen.

(Bron: Raze 2720, folio 10 v, 39 (1678-1712); Overloper van 's-Heer Hendrikskinderen, 1698, 1740, 1761).

Verbartelhoek (kaart 1)

Hoek gelegen in 's-Heer Hendrikskinderen, ambachtsheren vroone, in de Poel.

(Bron: Raze 2720, folio 199, (1678-1712).

Zie ook: Bartelhoek, Bartelshoek.

Vliethoek (kaart 2)

Hoek gelegen in de Ankeverepolder.

(Bron: Raze 2720, folio 29 en 206 v, (1678-1712).

Zie ook: Delfsvliethoek.

Volgerland

Hoek gelegen in de Noord-Kraaijert, ook wel genoemd zuidwesthoek.

Volgerland is het land, dat bij een inpoldering ook binnen de dijk valt, maar drassige grond is niet geschikt voor landbouw.

Vroonhoek

Hoek gelegen in de Noord-Kraaijert, ook wel genoemd westhoek.

(Bron: Raze 2722, folio 31 v, (1736-1758); Ambachtspartien van 's-Heer Arendskerke, 1735).

Westerschelphoek-Westschelphoek

Hoek gelegen in de Zuid-Kraaijert.

(Bron: Overloper Zuid-Kraaijertpolder, inv. nr. Waterschap 51, 1807; Archief van 's-Heer Arendskerke, inv. nr. 1989, 1730; Ambachtspartien van 's-Heer Arendskerke, 1735).

Westgarnaathoek

Hoek gelegen in de Zuid-Kraaijert.

(Bron: Archief van 's-Heer Arendskerke, inv. nr. 1989, 1730).

Westhoek

Hoek gelegen in de Nieuwe Kraaijert.

(Bron: Overloper Nieuwe Kraaijertpolder, inv. nr. Waterschap 24, 1789).

Hoek gelegen in de Koningspolder.

(Bron: Archief van 's-Heer Arendskerke, inv. nr. 532 i, 1793).

Hoek gelegen in de Oude Kraaijert.

(Bron: Raze 2720, (1678-1712).

Hoek gelegen in de Noord-Kraaijert.

Westijshoek

Hoek gelegen in Baarsdorp.

(Bron: Archief van de hervormde gemeente van 's-Heer Arendskerke, inv. nr. 281, 1824).

Westmiddelhoek

Hoek gelegen in de West-Kraaijert.

(Bron: Archief van 's-Heer Arendskerke, inv. nr. 1499, 1810; Raze 2720, (1678-1712).

Westmoolwater

Hoek gelegen in de 's-Heer Arendskerkepolder.

(Bron: Raas, 1839).

Zie ook: Bewesten het Moolwater.

Windhoek

Gelegen in de 's-Heer Arendskerkepolder.

(Bron: m.o. J. Lindenbergh, 's-Heer Arendskerke).

Wullem Witteshoek

Hoek gelegen in 's-Heer Arendskerke.

(Bron: Raze 2720, folio 196, (1678-1712).

Zemphoek (kaart 5)

Hoek gelegen in de Zuid-Kraaijert.

(Bron: Raze 2720, folio 10, (1678-1712).

Hoek gelegen in de Nieuwe Kraaijert.

(Bron: Raze 2720, (1678-1712); Ambachtspartien van 's-Heer Arendskerke, 1735).

Zuiderbijlhoek

Hoek gelegen in Baarsdorp.

(Bron: Raze 2720, folio 10, (1678-1712).

Zuidhoek

Hoek gelegen in de Noord-Kraaijert.

(Bron: Archief van 's-Heer Arendskerke, inv. nr. 1999, 1761).

Zuidoosthoek

Hoek gelegen in de Nieuwe Kraaijert.

(Bron: Overloper West-Kraaijertpolder, inv. nr. Waterschap 34, 1839).

Hoek gelegen in de Oude Kraaijert.

(Bron: Raze 2720, (1678-1712).

Zuidwesthoek

Hoek gelegen in de Nieuwe Kraaijert.

(Bron: Overloper Nieuwe Kraaijertpolder, inv. nr. Waterschap 24, 1789).

Hoek gelegen in de West-Kraaijert.

(Bron: Archief van 's-Heer Arendskerke, inv.nr. 1499, 1810; Raze 2720, folio 41, (1678-1712).

Hoek gelegen in de Oude Kraaijert, ook wel genoemd Treeshoek.

Zie: Treeshoek.

(Bron: Raze 2722, folio 41 v, (1736-1758); Raze 2720 (1678-1712).

Hoek gelegen in de Noord-Kraaijert, ook wel genoemd Volgerland.

Zie: Volgerland.

(Bron: Raze 2737, (1742-1810).

Hoek gelegen in de Nieuwe-West-Kraaijert.

(Bron: Ambachtspartien van 's-Heer Arendskerke, 1735; Raze 2720, folio 118 v, (1678-1712).

5. Veld- en Waternamen

De acht-en-twintig-stikken

(Bron: m.o. Grim, 's-Heer Arendskerke, 1976).

Aelweide (kaart 1)

Gelegen in de Ael.

(Bron: Archief van het Burgerlijk Armbestuur van Goes / akten van verpachting, 1826).

Ambachtsherenberm

Een dijkgedeelte gelegen in 's-Heer Arendskerke.

(Bron: Raze 2720, folio 34 v, (1678-1712).

Ambachtsheren Plaeij - Pleijn

Een plaeij is een vlak gedeelte. Deze is gelegen in de Noordzakpolder.

(Bron: Raze 2720, folio 35 en 46 r, (1678-1712).

Ankerweel (kaart 2)

Gelegen in de Ankeverepolder, Sluishoek.

(Bron: Raze 2720 folio 110, (1678-1712).

't Arpje

Gelegen in de 's-Heer Arendskerkepolder.

Zie Harpje

(Bron: m.o. G. van Sabben, 's-Heer Arendskerke).

Assijbak

In het dorp 's-Heer Arendskerke.

Dit is een vuilstortplaats, die op diverse plaatsen voorkomt.

Zie ook: Parochie Asschenbak.

(Bron: Raze 2723, (1758-1803).

Bak (kaart 2)

Gelegen in Ankevere en genoemd naar een vroegere eigenaar.

(Bron: m.o. G. van Sabben, 's-Heer Arendskerke).

Batterij - de Batterij

Gelegen in de Noord-Kraaijert, in 's-Heer Arendskerke buiten.

(Bron: Archief van ambachtsgerechtigden van 's-Heer Arendskerke, inv. nr. 41.2 en 15, 1864 en 1867).

Beekweije

Gelegen in 's-Heer Arendskerke.

(Bron: Raze 2721, folio 85 r, (1713-1735).

Benoorden de Kreeke

Een gebied gelegen in de 's-Heer Arendskerkepolder.

(Bron: Overloper van de Oud 's-Heer Arendskerkepolder, inv. nr. 126, De Witt-Hamer, 1680).

Benoorden weie

Een gebied liggend in de 's-Heer Arendskerkepolder.

(Bron: Rekeningen van het Gasthuis van Goes, Boonstra, J., nr. 1176 6 v, 1705/1706).

Beoosten de raaije

Een gebied gelegen in 's-Heer Arendskerke.

(Bron: Archief van 's-Heer Arendskerke, inv. nr. 2771, 1914).

Bergen

Een gebied gelegen in 's-Heer Arendskerke.

Het is misschien een wat hobbelig gebied geweest, maar het kan ook te maken hebben met het woord bergijn, wat een barg, een gesneden varken was volgens het Middelnederlandsch handwoordenboek van Verdam. (in dialect: "berg").

(Bron: Rekeningen van het Gasthuis van Goes, Boonstra, J., nr. 1110 6 v, 1632/1633; Middelnederlandsch handwoordenboek, Verdam, J.).

Bergweie

Het zal een wat hoger gelegen wei geweest zijn; aangegeven wordt de Goesschepolder en Colenshoek. Het kan ook een wei zijn waarin een vliedberg was gelegen.

Ook wordt genoemd een gebied aan de Landweg nr. 14 in 's-Heer Arendskerke waar de "berg" was.

(Bron: m.o. L. Nieuwenhuijse, J.G. op 't Hof, G. van Sabben, 's-Heer Arendskerke; Raze 2720, (1678-1712); Raze 2764, (1767-1784).

Bewesten de raaije

Een gebied gelegen in 's-Heer Arendskerke.

(Bron: Archief van de hervormde gemeente van 's-Heer Arendskerke, inv. nr. 294, 1878).

Bezuiden de Brughstok

Een gebied gelegen in de St. - Pieterspolder.

(Bron: Raze 2727, pagina 2, (1713-1735).

Biesterhoek (kaart 1)

(Bron: m.o. W. Davidse, 's-Heer Arendskerke). Zie: nummers 50 t/m 55, 60 t/m 62, 64 + 65.

Bij 't Kerkhof

Gelegen in de 's-Heer Arendskerkepolder, genoemd wordt een huisje.

(Bron: m.o. J. Lindenbergh, 's-Heer Arendskerke).

Bijlmeet

Een gebied gelegen in de 's-Heer Arendskerkepolder.

(Bron: Raze 2727, pagina 33 r, (1713-1735).

Bijlstuk

Misschien hetzelfde gedeelte als het voorgaande, eveneens in de 's-Heer Arendskerkepolder.

(Bron: Raze 2720, folio 75 v, 1750; Raze 2722, nf, (1736-1758).

Blaaij van d'Heer Tullekens

Gelegen in 's-Heer Arendskerke, de z.g. "Dee".

Een blaai is een waterplas.

(Bron: Raze 2728, (1736-1758).

Blaasbalk

Gelegen in de Goesschepolder.

(Bron: m.o. W. Davidse, 's-Heer Arendskerke). Zie: nummer 91 t/m 93.

Blaasberg

(Bron: Archief van het Groot Armbestuur van 's-Heer Arendskerke, inv. nr. 3162, 1936).

Bleekweie

Een wei in 's-Heer Arendskerke, gelegen ongeveer tussen de Walstraat en de Korte Achterweg. Hier bleekten de vrouwen van het dorp de was.

Nog aanwezig in ± 1900 in de buurt van de tegenwoordige Ridderstraat.

(Bron: Raze 2727, pagina 12, (1713-1735); Raze 2721, folio 61 v, (1713-1735).

Blicken – Blikken

Gelegen in Nieuwdorp. In de West-Kraaijert is een blikpad.

Blicken betekent: schitteren. Blic is ook de naam voor zilverschoon. Zie bij Blikhoek.

Het is ook een wei in de Noordzak

Het is een soortnaam voor onbedijkte gronden en slikken, buitendijkse gronden waarop de West-Kraaijerpolder is bedijkt, zie akte uit 1639.

(Bron: Toponymie van 's-Heerenhoek, Raas, P.S.G., 1980; Raze 2721, folio 250 v, (1713-1735); Raze 2733, folio 45, (1717-1743).

Boensoenk

Gelegen in het Oude Nieuwland. Boensoenk is bunzing.

(Bron: m.o. G. van Sabben, 's-Heer Arendskerke).

't Boogertje

(Bron: m.o. Vermue, 's-Heerenhoek, 1976).

Boomweie

Op de hoek van de Landweg nr.14 in 's-Heer Arendskerke.

(Bron: m.o. L. Nieuwenhuijse, J.G. op 't Hof, G. van Sabben, 's-Heer Arendskerke).

Bosweie

Gelegen in 's-Heer Arendskerke.

Zie: 't Bus.

(Bron: Raze 2728, (1736-1758).

Bree

Gelegen in Kropshoek in 's-Heer Arendskerke, in de Ankeverepolder.

(Bron: Raze 2720, folio 73 v, (1678-1712).

Bril (kaart 2)

Gelegen in de Ankeverepolder, een brilvormig stuk land.

(Bron: m.o. M.J. Geuze, G. van Sabben, 's-Heer Arendskerke).

Brouwertje (kaart 1)

Gelegen in de Goesschepolder voor 's-Heer Hendrikskinderen, aan de Nieuwe weg in de Goesschepolder.

(Bron: Bestuurscommissie beheer van gronden van 's-Heer Arendskerke, inv. nr. 1159, 1967; m.o. W. Davidse, 's-Heer Arendskerke).

Zie: nummer 128.

Brugman (kaart 1)

Gelegen in de Goesschepolder.

(Bron: m.o. W. Davidse, 's-Heer Arendskerke).

Zie: nummer 108.

Brugstok – tussen de Brugstucken

Gelegen in de St. - Pieterspolder.

Zie: Bezuiden de Brughstok.

(Bron: Raze 2738, folio 37 v, (1679-1754).

't Bus - 't Busch - Buschweije (kaart 2)

Gelegen in de Oude Nieuwlandpolder, St. - Pieterspolder en Oud 's-Heer Arendskerke Ambacht. Bus betekent bos.

(Bron: m.o. G. van Sabben, 's-Heer Arendskerke; Raze 2720, folio 75 (47) v en 107 r, (1678-1712).

Buteijn (kaart 1)

Gelegen in de Goesschepolder.

(Bron: m.o. W. Davidse, 's-Heer Arendskerke).

Zie: nummer 156.

Capelrije – Cappelarie – Cappelrielanden - Capelrie

Gelegen in Oud 's-Heer Arendskerke Ambacht, bij de kerk van Wissekerke.

(Bron: Raze 2720, folio 27, 42 v, 58 (31), 164 v, (1678-1712); Raze 2764, (1767-1784); Raze 2723, n.f., (1758-1803).

Cavalerij Landt - Capelrielant - Cavelerilandt

Gelegen in 's-Heer Arendskerke.

(Bron: Raze 2720, (1678-1712); Raze 2721, n.f., (1713-1735); Overschie de Meerrijsche, 1543).

Citadel

Gelegen in Nieuwdorp.

(Bron: Archief De Witt-Hamer, inv. nr. 805, 1965).

't Coolhof

Gelegen in de Omloop in de 's-Heer Arendskerkepolder.

(Bron: Raze 2720, folio 55 v, (1678-1712).

Coosaert (kaart 2)

Zie hiervoor bij de hoeken.

(Bron: Raze 2720, folio 19 v, (1648-1712).

Cort Jan - Cort Jans Hoff

Gelegen in het gebied beoosten 's-Heer Arendskerke, een put bij de Bleekweie, een moeshof.

Zie ook: Kortjanspit.

Omstreeks 1900 was er in de Bleekweie nog een put die Kortjan werd genoemd.

(Bron: Raze 2722, folio 12r, (1738-1758), Raze 2728, (1736-1758).

Cortjansput - Kortjanspit - Cortjanspit - Kortjansput

Ook wel genoemd Wissekant.

Gelegen in de 's-Heer Arendskerkepolder, waar Joh. Tolhoek woont, Oude Rijksweg 87.

Zie ook: Kortjanshof.

(Bron: m.o. J. Lindenbergh en G. van Sabben, 's-Heer Arendskerke).

Costensbaninge

Gelegen in de Selnissepolder of Oude Kraaijert.

(Bron: Raze 2720, (1678-1712).

Cromme dulve

Een stuk zaailand gelegen in het gebied Benoorden Wege.

(Bron: Raze 2722, folio 37 v, (1736-1758).

Cromme weije

Een wei gelegen in de Oude Kraaijert in de oosthoek.

(Bron: Raze 2720, folio 50 r en 112 r, (1678-1712); Overloper van 's-Heer Hendrikskinderen, inv. nr. 78, Archief De Witt-Hamer, 1740).

Cuipe weel

(Bron: Raze 2728, n.f., (1736-1758).

Dee

Een weel bij de Achterweg in de Papenhoek.

Zie: Gedempte Dee.

(Bron: Raze 2720, folio 18 r en folio 24 v, (1678-1712).

Diest

Gelegen in de Oude Kraaijert.

Zie: Dries.

(Bron: Raze 2720, (1678-1712).

Dijkstallen tussen de brugstokken

Gelegen in 's-Heer Arendskerke.

Zie ook: Brugstok, enz.

(Bron: Administratiekantoor Lenshoek, Kloetinge, inv. nr. 262 c, 1858).

Dirk Gijsbregtse Gaandeland

Gelegen in de 's-Heer Arendskerkepolder.
(Bron: Raze 2722, folio 20 v, (1736-1758).

Domeinplaatje (kaart 2)

Gelegen in De Perponcherpolder. Het was eigendom van Domeinen (De Staat).
In de Schengepolder is de boerderij "Domeinplaat".
(Bron: Archief van de ambachtsgerechtigden van 's-Heer Arendskerke, inv. nr. 27, folio 44, 1865).

Drieboek

Gelegen in de Ankeverepolder.
(Bron: m.o. M.J. Geuze, G. van Sabben, 's-Heer Arendskerke).

Drief

Gelegen in de Oude Kraaijert, ook wel genoemd Middelhoek.
(Bron: Raze 2720, folio 108 r, (1678-1712).

Dries - Driest

Gelegen in de Oude Kraaijert.
Volgens het Middelnederlandsch handwoordenboek van Verdam is de betekenis van Driesch: braakland of een weinig grasrijke plek.
Ook wel: Middelhoek
Zie: Diest
(Bron: Raze 2721, (1713-1735); Raze 2720, (1678-1712); Middelnederlandsch handwoordenboek, Verdam, J.).

't Driesken

Gelegen in de Ankeverepolder.
(Bron: Raze 2738, folio 8 v, (1679-1754).

Duizend roeden – Duuzend roeen (kaart 1)

Gelegen bij Daanhoek in de Goeschepolder voor 's-Heer Hendrikskinderen tussen de Nieuwe weg en de Westenweg.
Een Roe is een maatlat van 3.60 meter en is 12 voet.
(Bron: Administratiekantoor Lenshoek, Kloetinge inv. nr. 300, 1902; m.o. J.G. op 't Hof en G. van Sabben, W. Davidse, 's-Heer Arendskerke).
Zie: nummer 85.

Eeden weel

Gelegen aan de Grote dijk; eerste dwarsweg.
(Bron: Raze 2720, folio 45 r, (1678-1712).

Een Eijlandje - Het Eijland

Een hofje of een moeshof gelegen beoosten de Korte Achterweg, omringd door resten van de gracht van het slot "Schenge".
Genoemd wordt de naam van ene Jan Vleugel, die beweert, dat de tuin van hem is; de predikant Aberam van Velzen beweert hetzelfde.
(Bron: Raze 2720, folio 114 r en 116 v, (1678-1712); Raze 2721, folio 246 r, (1713-1735).

Essenenboom

Gelegen in 's-Heer Arendskerke, bij het viaduct.
(Bron: m.o. Jacobus op 't Hof, G. van Sabben, 's-Heer Arendskerke).

d'Eule - 't Eulstikje

(Bron: m.o. G. van Sabben, M.J. Geuze 's-Heer Arendskerke).

't Gaande goed

Gelegen Bezuiden den Dorpe.
Volgens het Middelnederlandsch handwoordenboek van Verdam heeft "gaende" de betekenis van wisselvallig of vergankelijk.
(Bron: Raze 2723, (1758-1803); Raze 2764, (1767-1784; Middelnederlandsch handwoordenboek, Verdam, J.).

Gaande goet W. Wisse

Gelegen in de St. - Pieterspolder.

(Bron: Raze 2722, (1736-1758); Raze 2723, n.f., (1758-1803).

't Gaandeland van Piernella Gijsbrechts

Gelegen in het 's-Heer Arendskerke Ambacht.

Zie: Piernella Gijsbergse gaandelant.

(Bron: m.o. P.S.G. Raas).

't Gaande lant

Gelegen in de 's-Heer Arendskerkepolder, in Benoorden Wege.

(Bron: Raze 2723, (1758-1803).

't Gaandelant van 't Hooghuis

Gelegen in Papenhoek

(Bron: Raze 2721, pag. 13, (1713-1735).

't Gaande lant van Willem Wisse

Gelegen in 's-Heer Arendskerke.

(Bron: Raze 2723, (1758-1803).

Het Gat van Weele

Gelegen in de Koningspolder, een oude geul, kaart van 1754 van 's-Heer Arendskerke.

(Bron: m.o. Dekker, 's-Heerenhoek).

Gebrande Hofstede

Een zaailand in de Selnissepolder.

(Bron: Raze 2722, folio 7 v, (1736-1758).

Gedempte dee

Gelegen in 's-Heer Arendskerke.

Zie: Dee.

(Bron: Archief van 's-Heer Arendskerke, nv. nr. 765, 1941).

Geere

Gelegen in de Oude Kraaijert, ook genoemd de Oosthoek.

Een Geere is een op een punt uitlopend perceel.

(Bron: Raze 2719, folio 33 v, 1725).

Geerhoek (kaart 2)

Gelegen in Ankevere.

(Bron: m.o. M.J. Geuze, 's-Heer Arendskerke).

Gemeene Saake

Gelegen in de Nieuwe Kraaijert/Zuid-Kraaijert, ook wel genoemd de Oosthoek.

(Bron: Raze 2722, (1736-1758).

Graaff van Groesbeques weij

Gelegen in Pieter Huijssenhoek.

(Bron: Overloper van 's-Heer Hendrikskinderen. Archief De Witt-Hamer, inv. nr. 75, 1698).

Groenendam (kaart 2)

Gelegen in Ankevere.

(Bron: m.o. M.J. Geuze, 's-Heer Arendskerke).

Grondlooze

Gelegen op de hoek van de Polderse dijk en de Westhofse zandweg.

Het is misschien een waterput geweest, die zo diep was, dat je geen grond voelde.
(Bron: m.o. Jacobus op 't Hof, G.van Sabben, 's-Heer Arendskerke).

't Grootmoedertje (kaart 1)

Gelegen in de Goesschepolder.
(Bron: m.o. W. Davidse, 's-Heer Arendskerke).
Zie: nummer 102.

't Grote gat

Gelegen in de Noord-Kraaijert.
(Bron: Archief van de ambachtsgerechtigden van 's-Heer Arendskerke, inv. nr. 30, 5e rekening, 1775).

Goudmiene

Gelegen in de Goesschepolder.
(Bron: m.o. W. Davidse, 's-Heer Arendskerke).
Zie: nummer 88.

Haegmeet - Den Haeg

Gelegen in de Ankeverepolder, een stuk zaailand.
(Bron: Raze 2720, folio 14 v, (1678-1712).

Halve weije

(Bron: Raze 2722, (1736-1758).

Harpe / 't Harpje – 't Arpje

Gelegen in de Ankeverepolder, in Delfsvliet en in de 's-Heer Arendskerkepolder, in de hoek van de Meeldijk en het Reigerswegje, in Corstelhoek.
(Bron: Raze 2728, (1736-1758); Raze 2720, folio 81 (53), (1678-1712); Archief van 's-Heer Arendskerke, inv. nr. 532 d, 1729; m.o. G. van Sabben, 's-Heer Arendskerke).

Haute Bale

Gelegen in het Oude Nieuwland, een stuk zaailand in 1684.
(Bron: Archief van de weeskamer, folio 12v-13r) 1427.

d'Heren aenwas

Gelegen in de Noordzak.
Een aenwas is een aangroei of een toename volgens het Middelnederlandsch handwoordenboek, van Verwijs en Verdam. Het zal een gebied geweest zijn dat langzaam aanslibde.
(Bron: Raze 2720, folio 52 r, (1678-1712).

's-Heren plaeyj – Herenpleijn

Gelegen in de St. – Pieterspolder.
Volgens het Middelnederlandsch handwoordenboek van Verdam is een "plaeyj of plein of pleijn": een vlak gedeelte.
(Bron: Raze 2720, folio 76 (48) v, (1678-1712, Middelnederlandsch handwoordenboek, Verdam, J.).

d'Heeren uitslag

Gelegen in de Zuid-Kraaijert.
(Bron: Raze 2727, pagina 27, (1713-1735).

Heeren Vroone Put

Gelegen op Ambachtsheren Vroone.
(Bron: Raze 2727, folio 47 v, 1713-1735).

't Heeregadt- Heeregat

Gelegen in de Nieuwe Kraaijert en in de Oude Kraaijert, een vroomwegje.
(Bron: Raze 2719, folio 69, 1728; Raze 2720, folio 141 v, (1678-1712); Archief van Van Watervliet/ De Perponcher/Sedlnitsky, folio 8, van rekening 167, 361, (1640-1645; Archief van de Weeskamer van Goes, Voorlopig nummer 198; Map diverse veldnamen).

Heer van Baerlants Tollemeet

(Bron: Raze 2720, folio 177 r, (1678-1712).

Hepe

Gelegen in 's-Heer Arendskerke.

Een hepe was een sikkelvormig mes en het kan een stuk land in die vorm geweest zijn.

(Bron: Raze 2728, folio 22 r, (1736-1758).

Heule Weijken

Gelegen in het Oude 's-Heer Arendskerke Ambacht, aan de heule aan de Kerkeweg in de 's-Heer Arendskerkepolder.

Een heule is een sloot of een bruggetje over die sloot volgens het Middelnederlandsch handwoordenboek van J. Verdam.

(Bron: Raze 2720, folio 81 (53) v, (1678-1712); Archief van 's-Heer Arendskerke, inv. nr. 1971, 1729; Middelnederlands handwoordenboek, Verdam, J.).

Heulehoofjes

Gelegen in 's-Heer Hendrikskinderen in de Aal.

Hoofjes zijn kopjes; een hobbelig land zal het geweest zijn.

(Bron: Burgerlijk Armbestuur van Goes, Akten van verpachting, 1812).

Heulmeet

Gelegen in de 's-Heer Arendskerkepolder in de Sluishoek.

(Bron: Raze 2720, folio 60, (33), folio 160 v, (1678-1712).

't Heulstikje

Zie: Eindewege.

Hoefmeet

Gelegen in de 's-Heer Arendskerkepolder.

(Bron: Raze 2727, folio 33 r, (1713-1735).

Hoge boomweije

Aan het eind van de Zoute Wegeling.

(Bron: m.o. J.G. op 't Hof, G. van Sabben, 's-Heer Arendskerke).

Hogedam (kaart 1)

Gelegen in de Goesschepolder.

Hier was een hoge ingang.

(Bron: m.o. W. Davidse, 's-Heer Arendskerke). Zie: nummer 43.

't Hooge Huijs Gaandelant

(Bron: Raze 2720, folio 61 v, (1678-1712).

Hooge Meetje

Gelegen in het Oude 's-Heer Arendskerke Ambacht, in de hoek Bewesten Wege.

(Bron: Raze 2720, folio 138 r, (1678-1712).

Hoge Vroone - 's-Heer Arendskerke Hooge Vroone

Gelegen in de Oude Kraaijert.

(Bron: Overloper Oude Kraaijert, archief De Witt-Hamer, inv. nr. 152, 1671; Raze 2720, folio 103 v, (1678-1712).

Gelegen in de Brede Watering.

(Bron: m.o. J.G. op 't Hof, G. van Sabben, 's-Heer Arendskerke).

Zie ook De Vroone, Het Vroontje.

Hoge Wal

Een stuk vronland, een wei in 's-Heer Arendskerke.

(Bron: Raze 2720, folio 94 r, (1678-1712); Raze 2721, folio 94 r, (1713-1735).

Hoge weije

Gelegen in de Brede Watering, achter slot Schengen.

(Bron: m.o. J. Lindenberg, 's-Heer Arendskerke; Raze 2727, pag. 12, (1713-1735).

't Hondje (kaart 1)

Gelegen in de Goeschepolder.

(Bron: m.o. W. Davidse, 's-Heer Arendskerke). Zie: nummer 89.

Hoogestelle

Gelegen in 's-Heer Arendskerke.

Een stelle is een opgeworpen hoogte volgens het Middelnederlandsch handwoordenboek van J. Verdam.

(Bron: Raze 2771, (1804-1809).

IJzenbree

Gelegen in de Oude Kraaijert.

(Bron: Administratiekantoor Lenshoek, Kloetinge, inv. nr. 262 c, 1858).

In de Noortmerken

Gelegen in de 's-Heer Arendskerkepolder.

(Bron: Rekeningen van het Gasthuis van Goes, Boonstra, J., voorlopig nr. 1176, 6 v, 1705/1706).

In 't Koozer - 't Kreekemee

Zie: Koozen = koozer = verbastering van Coesaert.

(Bron: m.o. G. van Sabben, 's-Heer Arendskerke).

Zie: Koozen en Kreekemee.

In 't Moertje

Moer is slik, slijk of veengrond volgens het Middelnederlandsch woordenboek van J. Verdam.

Bron: Raze 2738, folio 5 v, (1679-1754).

J.J. Van Borssele Capellarij

Gelegen in Oud 's-Heer Arendskerke, in Beosten de dorpe.

Zie: Capelrije.

(Bron: Raze 2740, 1801-1810).

Jaap Sandee (kaart 1)

Gelegen in de Goeschepolder.

(Bron: mo W. Davidse, 's-Heer Arendskerke). Zie: nummer 135.

Jacoba Lagerus (Sageris) Gaandelant

Gelegen in de 's-Heer Arendskerkepolder, Oud 's-Heer Arendskerke.

Gaan kan de betekenis hebben van zich uitstrekken.

(Bron: Raze 2722, folio 21 r, (1736-1758).

Jan de Bruijker Gaandelant

Gelegen in de Ankeverepolder, in Cropshoek.

(Bron: Raze 2722, folio 19 r, (1736-1758).

Java

Gelegen in de Zuid-Kraaijert.

(Bron: m.o. Dekker, Nieuwdorp).

Juffrouw Suzanna Oudorp Gaandelant

Gelegen in de St. - Pieterspolder.

(Bron: Raze 2722, folio 33 v, (1736-1758).

't Kaailapje

Gelegen in de Schengepolder.

(Bron: m.o. M.J. Geuze, 's-Heer Arendskerke).

't Kattgat bij de Hooge Vroone

Nu gelegen in het Poelbos.

(Bron: m.o. J.G. op 't Hof, G. van Sabben, J. Lindenberg, 's-Heer Arendskerke).

Kees Kop (kaart 1)

Gelegen in de Goesschepolder.

(Bron: m.o. W. Davidse, 's-Heer Arendskerke). Zie: nummer 133.

Kelderswei (kaart 1)

Gelegen in de Goesschepolder.

(Bron: m.o. W. Davidse, 's-Heer Arendskerke). Zie: nummer 59.

Kellemeet - Kellesmeet (kaart 2)

Gelegen in de 's-Heer Arendskerkepolder, in de Omloop.

Kelle of kele heeft de betekenis van keel of bek, maar het kan ook de kleur rood zijn, die nog voorkomt in de wapenkunde, aldus het Middelnederlandsch handwoordenboek van J. Verdam. Kelle was een bekende familienaam op Zuid-Beveland.

(Bron: Raze 2720, folio 81 (53) v, (1678-1712).

Kerkeboomgaert

Gelegen in de Oude Kraaijert.

(Bron: Raze 2720, folio 48 r, (1678-1712).

Kerkenbosje

Gelegen in de Ankeverepolder, in Delfsvliethoek.

(Bron: Raze 2721, pagina 52, (1713-1735).

Kerkenhoff - Kerkhof

Gelegen aan de Ring te 's-Heer Arendskerke.

(Bron: Raze 2720, folio 30 r, 1678-1712).

Ketelaer(s)

Gelegen in de Nieuwe Kraaijert.

Een ketelaer was een ketelmaker; bij de Koninklijke Marine had het de betekenis van iemand, die te laat voor het eten was en dus uit de ketel de restjes mocht opeten. Dit was ook een familienaam.

(Bron: Raze 2720, folio 17 v, (1678-1712); Raze 2738, folio 7, (1679-1754).

Klapekken (kaart 1)

Gelegen in de Goesschepolder.

Een klaphekken is een schuinstaand hek, dat vanzelf dichtvalt.

(Bron: m.o. W. Davidse, 's-Heer Arendskerke). Zie nummer: 109+110.

Klapekkens

Nu gelegen in het Poelbos.

(Bron: m.o. J. Lindenberg, Jacobus op 't Hof, G. van Sabben, 's-Heer Arendskerke).

Kleine Poel

Gelegen in 's-Heer Hendrikskinderen.

(Bron: Archief van 's-Heer Arendskerke, inv. nr. 3188, 1962).

Kleine weitje (kaart 1)

Gelegen in de Goesschepolder.

(Bron: m.o. W. Davidse, 's-Heer Arendskerke). Zie: nummer 103.

Klein hoekje (kaart 1)

(Bron: W. Davidse, 's-Heer Arendskerke). Zie: nummer 94+95.

Klein Londen

Dit is een gedeelte van de Noordwegse weg.

(Bron: m.o. G. van Sabben, 's-Heer Arendskerke).

Knaphof - Knaaphof

Gelegen in 's-Heer Arendskerke, in de Nieuwe Kraaijert, in de West Buscop.

Zie: Knap' of 'oek.

(Bron: Archief van 's-Heer Arendskerke, inv. nr. 3792, 1947; Raze 2722, (1736-1758).

Koekoeksboom (kaart 1)

Gelegen in 's-Heer Hendrikskinderen aan het Bijsterhoekse weegje, in de Goesschepolder.

(Bron: Administratiekantoor Lenshoek, Kloetinge, inv. nr. 300, 1902). Zie: nummer 56+57.

Koozer

Gelegen in de 's-Heer Arendskerkepolder.

Zie: Kreekemee en Koosaert.

(Bron: m.o. J. Lindenbergh, G. van Sabben, 's-Heer Arendskerke).

Zie ook: In 't koozer kreekemee.

Korte ballen – De Korte Balle (kaart 2)

Gelegen in het Oude Nieuwland.

Volgens het Middelnederlandsch woordenboek van J. Verdam is een bal een voorwerp van weinig waarde.

(Bron: Archief van de hervormde gemeente van 's-Heer Arendskerke, inv. nr. 283, (1879-1886); Raze 2720, folio 4 r, folio 7 r, folio 81 (53), (1678-1712).

Korte meetjes

Gelegen in 's-Heer Arendskerke.

(Bron: Raze 2720, folio 187 v, (1678-1712).

Korte stikjes

Gelegen in 's-Heer Arendskerke.

(Bron: m.o. Vermue, 's-Heerenhoek, 1976).

Korte wenden (kaart 1)

Gelegen in de Goesschepolder.

Er zou moeten staan: Lange wenden, maar vroeger waren er overdwers 6 slootjes, dus je kon nooit in de lengte ploegen.

(Bron: m.o. W. Davidse, 's-Heer Arendskerke). Zie: nummer 77.

Kortjanspit

Gelegen te 's-Heer Arendskerke bij Oude Rijksweg 87. Zie ook Cort Jan(spit).

(Bron: m.o. G. van Sabben, 's-Heer Arendskerke).

Kouse (kaart 1)

Gelegen in de Goesschepolder.

(Bron: m.o. W. Davidse, 's-Heer Arendskerke). Zie: nummer 71.

Krakersweel - Kraker

Gelegen in zuidwest 's-Heer Arendskerke, aan het Weelwegje = Papenhoekse weg.

(Bron: Archief van Van Watervliet/De Perponcher/Sedlnitsky, inv. nr. 243, 1706; kaarten van een gedeelte van 's-Heer Arendskerke, Poly, G., 1706).

Kreeke (Den Endepit)

Gelegen in de Noord-Kraaijert in de Noordhoek en de Oude Kraaijert.

(Bron: Raze 2723, (1758-1803); Raze 2720, folio 98 r, (1678-1712); Raze 2721, folio 98 r, (1713-1735); m.o. Vermue, 's-Heerenhoek, 1976, G. van Sabben, 's-Heer Arendskerke).

Krekemee

Gelegen in de 's-Heer Arendskerkepolder.

(Bron: m.o. J. Lindenberg, G. van Sabben, 's-Heer Arendskerke).

Krentekoek (kaart 1)

Gelegen in de Goesschepolder.

Bij een verkoop werd er eens geroepen: "Da's voor een krentekoeke" = heel goedkoop.

(Bron: m.o. W. Davidse, 's-Heer Arendskerke). Zie: nummer 42.

Kromme dulve

Gelegen in de Oude Kraaijert.

(Bron: m.o. Boonman, 1976).

Kromme weie

Gelegen in de Nieuwe Kraaijert.

(Bron: m.o. Goud, 's-Heerenhoek, 1970).

Krommen (kaart 1)

Gelegen in de Goesschepolder.

Je kon er nooit recht ploegen.

(Bron: m.o. W. Davidse, 's-Heer Arendskerke). Zie: nummer 45.

Kuijp - Het Kuijpen - Kuijpe - Kupe

Gelegen in de Oude Kraaijert aan de Groene weg.

Een kuijp of cupe is een kuip of tobbe. Het is een wat laag gelegen komvormig gebied, dicht aan de dijk van de Oude Kraaijert.

Korte kupe/Lange kupe.

Kupe betekent ook inlaag.

(Bron: Raze 2720, folio 18 r, (1678-1712); m.o. Boonman, Heinkenszand; Archief van Van Watervliet/De Perponcher/Sedlnitsky, inv. nr. 552, folio 5; Administratiekantoor Lenshoek, Kloetinge, inv. nr. 300, 1909; Ambachtspartien van 's-Heer Arendskerke, 1735).

Kuijpweel

Gelegen in de Oude Kraaijert, in de westhoek, op 't Zant.

(Bron: Raze 2720, folio 109 r, (1678-1712); Raze 2723, nf, (1758-1803).

Kulk

Gelegen in de Nieuwe Kraaijert.

Volgens het Middelnederlandsch handwoordenboek van J. Verdam was een kulk een kolk.

(Bron: Archief van ambachtsgerechtigden van 's-Heer Arendskerke, inv. nr. 15, 1867; Middelnederlandsch handwoordenboek, Verdam, J.).

Lage Vroonen – Lange Vroonen

Gelegen in de Oude Kraaijert.

(Bron: Archief van de hervormde gemeente van 's-Heer Arendskerke, inv. nr. 101, 1810; Raze 2723, (1758-1803); Raze 2720, folio 108 v, (1678-1712).

't Land van Snoodijk (kaart 1)

Gelegen in de Goesschepolder.

(Bron: m.o. W. Davidse, 's-Heer Arendskerke). Zie: nummer 63.

's Lands oelandt

Gelegen in de 's-Heer Arendskerkepolder in Sluishoek.

Oelandt zou de betekenis kunnen hebben van olent=apendix=aanhangsel volgens het Middelnederlands handwoordenboek van J. Verdam.

(Bron: Raze 2721, folio 58 r, (1713-1735); Middelnederlandsch handwoordenboek, Verdam, J.).

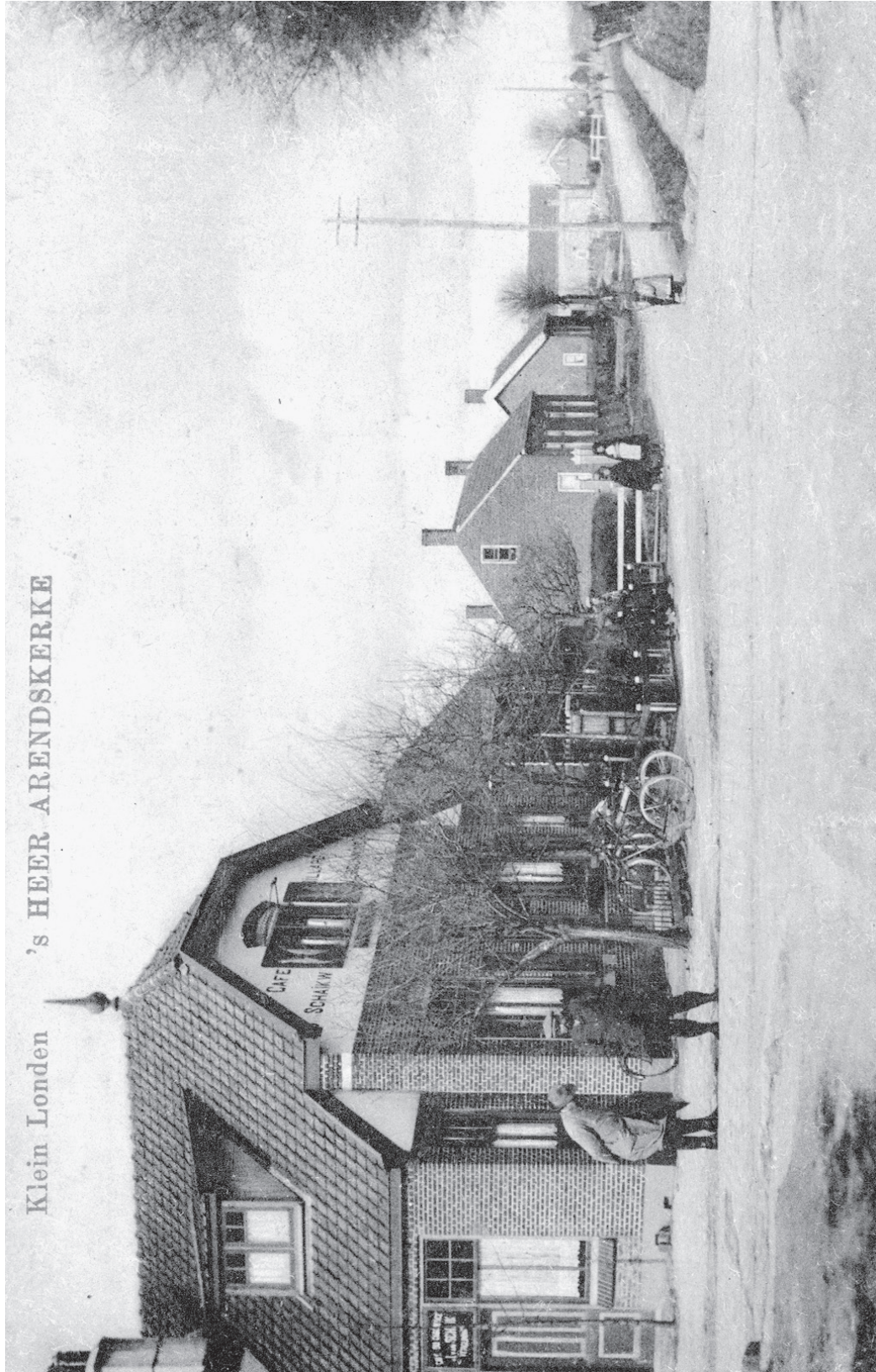

Klein Londen in Eindewege omstreeks 1910, hoek Kerkweg-Noordweegseweg. (GA Goes).

Lange ballen

Gelegen in het Oude Nieuwland.

Een bal is een voorwerp van weinig waarde volgens het Middelnederlandsch woordenboek van J. Verdam.
(Bron: Archief van de hervormde gemeente van 's-Heer Arendskerke, inv. nr. 283, (1907-1914; Middelnederlandsch handwoordenboek, Verdam, J.).

Lange hals

Dit gebied ligt in de Poel.

(Bron: m.o. J.G. op 't Hof, G. van Sabben, 's-Heer Arendskerke).

Lange rek (kaart 1)

Gelegen in de Goeschepolder.

(Bron: m.o. W. Davidse, 's-Heer Arendskerke). Zie: nummer 13-14.

Lange stikken (kaart 2)

Gelegen in de Ankeverepolder, Oude Kraaijert, Zuid-Kraaijert, Goeschepolder.

(Bron: m.o. M.J. Geuze, G. van Sabben, 's-Heer Arendskerke, Boonman, Heinkenszand, Dekker, Nieuwdorp, Grim, W. Davidse, 's-Heer Arendskerke, 1976).

Zie: Lange wenden. Zie: nummer 46-49.

Lange Vroone

Gelegen in Papenhoek, in 's-Heer Arendskerkeambacht.

(Bron: Raze 2721, folio 253 r, (1713-1735).

Lange weije

Nu gelegen in het Poelbos, naast de Klapekkens.

(Bron: m.o. Jacobus op 't Hof, G. van Sabben, 's-Heer Arendskerke).

Lange wenden - Wennen (kaart 2)

Gelegen in de Ankeverepolder.

Een wende is een uitwas volgens het Middelnederlandsch woordenboek van J. Verdam. Wenden heeft te maken met het wenden van de ploeg, dus: lange wenden is lange voren.

Het had hier de betekenis als: lange stikken.

(Bron: m.o. J. Lindenberg, G. van Sabben, 's-Heer Arendskerke).

Lange zand

Gelegen in het Oude 's-Heer Arendskerke Ambacht, aan de Oostweg.

(Bron: Raze 2720, folio 81 (53) v, (1678-1712).

't Lant van 't Hooghuijs -'t Gaandelant van 't Hooghuijs

Gelegen in het Oude 's-Heer Arendskerke Ambacht, in Papenhoek.

(Bron: Raze 2720, folio 77 (49) r, 148 v, (1678-1712).

Gelegen in Ankevere, in Belshoek.

't Lapje van de Opzichter

Een lapje gelegen naast het spoor aan de Oude Rijksweg, voorbij nr. 79, bij Giljam op 't Hof.

(Bron: m.o. Jacobus op 't Hof, G. van Sabben, 's-Heer Arendskerke).

Leege Plate

Gelegen in de Nieuwe Kraaijert. Leeg is laag.

(Bron: Archief van de Weeskamer van Goes, voorlopig nummer 183; map diverse veldnamen).

Leeghe Vroonen

Gelegen in het 's-Heer Arendskerke Ambacht, in de Selnisse polder of Oude Kraaijert.

Zie: Lage Vronen.

(Bron: Overloper Selnisssepolder, 1657; Raze 2720, folio 3 v, (1678-1712).

Liepen'oeck (kaart 2)

Gelegen in de Ankeverepolder.

Het was een zeer krom (liep) stuk.

(Bron: m.o. M.J. Geuze, G. van Sabben, 's-Heer Arendskerke).

't Lokaal

Gelegen bij 't spoorlijntje naar Wolphaartsdijk.

(Bron: m.o. G. van Sabben, 's-Heer Arendskerke).

Maeij Drix weijtje

Gelegen in de Noordzak.

(Bron: Raze 2721, folio 250 v, (1713-1735).

Maeijken Lamberegts stuckje

Gelegen in de Ankeverepolder, in Cropshoek.

(Bron: Raze 2719, pagina 15, 1718).

Marinus Ossewaarde Gaandelant

Gelegen in de 's-Heer Arendskerkepolder.

(Bron: Raze 2722, folio 33 r, (1736-1758).

't Meeldiekweitje

Gelegen in de Ankeverepolder, aan de Meeldijk.

(Bron: m.o. M.J. Geuze, 's-Heer Arendskerke).

Mercke

Gelegen in Baarsdorp, in de Hubrechtsmerken.

(Bron: Raze 2738, folio 5 v, (1679-1754).

Meulenberg (kaart 1)

Gelegen in de Goesschepolder

(Bron: m.o. W. Davidse, 's-Heer Arendskerke). Zie: nummer 136.

Meulweije – Oude Meulant

Gelegen in de 's-Heer Arendskerkepolder.

(Bron: m.o. J. Lindenberg, G. van Sabben, 's-Heer Arendskerke; Raze 2720, folio 42, (1678-1712).

Mijnkens hofstede

Gelegen in Beosten den dorpe.

(Bron: Archief van 's-Heer Arendskerke, inv. nr. 532 c, (1662/1831).

't Moertje

Dit is een stuk zaailand.

(Bron: Raze 2738, (1679-1754).

Mooi bezoek

Dit is een weiland in de Nieuwe Kraaijert, in het noordoosten.

(Bron: m.o. Goud, 's-Heerenhoek).

Moolwater - Oostmoolwater - Westmoolwater

Gelegen in de 's-Heer Arendskerkepolder.

(Bron: Raze 2720 folio 68, folio 90 v, (1678-1712).

Negen gemeten

Gelegen in 's-Heer Arendskerke.

(Bron: m.o. Grim, 's-Heer Arendskerke - 1976).

Neuteweije

Gelegen in de Oude Nieuwlandpolder, aan de Stelledijk.

(Bron: m.o. G. van Sabben, 's-Heer Arendskerke).

Neuze (kaart 2)

Gelegen in de Ankeverepolder.

De naam komt van de vorm van het land. Naast de Neuze lag de Brill en ertussen de Kromme weg.

(Bron: m.o. M.J. Geuze, G. van Sabben, 's-Heer Arendskerke).

Nieuwe tien gemeten

Gelegen in 's-Heer Hendrikskinderen aan de Nieuwe weg in de Goesschepolder.

(Bron: Administratiekantoor Lenshoek, Kloetinge, inv. nr. 300, 1902).

Nieuwe west

Gelegen in 's-Heer Arendskerke.

(Bron: Archief van ambachtsgerechtigden van 's-Heer Arendskerke, inv. nr. 10, folio 135, 1811).

Nissen waterganck

Gelegen in het Oude 's-Heer Arendskerke Ambacht.

(Bron: Raze 2720, folio 15 v, (1678-1712); Raze 2721, folio 61 v, (1713-1735).

't Noordeinde van de St. - Pieterspolder

ook wel: Boomgaardshoek.

Gelegen in de St. - Pieterspolder.

Zie: Boomgaardshoek.

(Bron: Administratiekantoor Lenshoek, Kloetinge, inv. nr. 262 c, 1858).

't Noordeinde van de Noordzak

Gelegen in de Noordzak.

(Bron: Administratiekantoor Lenshoek, Kloetinge, inv. nr. 262 c, 1858).

Noord Vrije

Gelegen in de Oude Nieuwlandpolder.

(Bron: Archief van de hervormde gemeente van 's-Heer Arendskerke, inv. nr. 292, 1877).

Noorwegen - Noordelwege

Gelegen in 's-Heer Arendskerke.

Dit zal een verbastering zijn van Benoorden wege, ten noorden van de Noordweegse weg.

(Bron: Raze 2771, (1804-1809).

Notenboomgaard

Gelegen in de Goesschepolder.

(Bron: m.o. W. Davidse, 's-Heer Arendskerke). Zie: nummer 154+155.

Oliekoeke

Gelegen in de Ankeverepolder, een rond stukje land.

(Bron: m.o. M.J. Geuze, G. van Sabben, 's-Heer Arendskerke).

't Olve Met (kaart 2)

Dit heette vroeger Klein Oek en is gelegen in de Ankeverepolder.

(Bron: m.o. G. van Sabben, 's-Heer Arendskerke).

Onderlanden

Gelegen in 's-Heer Hendrikskinderen, in de Goesschepolder

(Bron: Raze 2720, (1678-1712).

d'Ooge streke

Gelegen tussen Wissekerke en 's-Heer Hendrikskinderen, ten zuidwesten van de spoorweg, bij de overweg.
(Bron: m.o. Jacobus op 't Hof, G. van Sabben, 's-Heer Arendskerke).

Oostbisschop

Gelegen in de Nieuwe Kraaijert.

Zie: Buscop.

(Bron: Raze 2720, folio 18 r, (1678-1712); m.o. Blok, Heinkensand, Dekker, Driewegen).

Oostboomgaard

Gelegen in 's-Heer Hendrikskinderen.

(Bron: Archief van de stad Goes, inventaris van nagelaten goederen van jkvr. van de Werve, 1622).

Oostdorp

Gelegen in de 's-Heer Arendskerkepolder.

(Bron: Overloper van het Oud 's-Heer Arendskerke Ambacht, inventaris De Witt-Hamer, inv. nr. 131, 1719; Overloper van de 's-Heer Arendskerkepolder, 1543; Raze 2720, folio 55 r, (1678-1712).

't Oosteinde

Gelegen in 's-Heer Hendrikskinderen.

(Bron: Raze 2720, (1678-1712).

't Oosteinde van Jan Laurushoek

Gelegen in 's-Heer Arendskerke.

(Bron: Administratiekantoor Lenshoek, Kloetinge, inv. nr. 262 c, 1858).

Oosteinde van de Middelhoek

Gelegen in 's-Heer Arendskerke.

(Bron: Administratiekantoor Lenshoek, Kloetinge, inv. nr. 262 c, 1858).

Oosterheulmeet

Gelegen in de 's-Heer Arendskerkepolder.

(Bron: Raze 2727, folio 33 r, (1713-1735).

't Oosterse bos

Gelegen in de 's-Heer Arendskerkepolder bij de Stenen opril.

(Bron: m.o. J. Lindenbergh, G. van Sabben, 's-Heer Arendskerke).

Oostketelaar

Gelegen in de Nieuwe Kraaijert.

(Bron: Archief van 's-Heer Arendskerke, inv. nr. 1499, 1810).

Oostrover

(Bron: Raze 2721, folio 100 r, (1713-1735).

Oost schorretje

Gelegen in 's-Heer Arendskerke Buiten.

(Bron: Archief van ambachtsgerechtigden van 's-Heer Arendskerke, inv. nr. 32, 1800).

Oost tussen de slaken

Gelegen in 's-Heer Arendskerke.

(Bron: Archief van 's-Heer Arendskerke, inv. nr. 2771, 1850).

Op de raaje

Gelegen in de Oude Kraaijert.

De raaje kwam op veel plaatsen voor, was misschien een watergang.

Zie ook: Beoosten de raaje.

(Bron: Raze 2723, (1758-1803).

Ouddorp

Gelegen in 's-Heer Arendskerke.

(Bron: Archief van 's-Heer Arendskerke, inv. nr. 751, 1885).

't Oude dorp - Oudorp

Gelegen in 's-Heer Hendrikskinderen.

(Bron: Administratiekantoor Lenshoek, Kloetinge, inv. nr. 262 f, 1858; Overloper van 's-Heer Hendrikskinderen, 1740).

Oude boomgaard

Gelegen tegenover de Panhoeve.

(Bron: m.o. G. van Sabben, J. Lindenbergh, 's-Heer Arendskerke, Raze 2728, folio 13 v, (1736-1758).

Gelegen in de Ankeverepolder, in Cropshoek.

(Bron: Raze 2722, folio 19 r, (1736-1758).

Oude Noord

Gelegen in 's-Heer Arendskerke.

(Bron: Archief van ambachtsgerechtigden van 's-Heer Arendskerke, inv. nr. 10, folio 135, 1811).

't Oude Slot

Gelegen bij M. Lokerse.

(Bron: m.o. Jacobus op 't Hof, G. van Sabben, 's-Heer Arendskerke).

Oude tien gemeten

Gelegen in de Goesschepolder voor 's-Heer Hendrikskinderen aan de Nieuwe weg.

(Bron: Administratiekantoor Lenshoek, Kloetinge, inv. nr. 300, 1902).

't Ouw of d'n Boensoenk - 't Ouwe Hof (kaart 2)

Gelegen in de Oude Nieuwlandpolder.

(Bron: m.o. G. van Sabben, 's-Heer Arendskerke).

Ovenmeet

Gelegen in de Oude Nieuwlandpolder.

(Bron: Raze 2720, folio 51 v, (1678-1712).

Over de raaije

Gelegen in 's-Heer Arendskerke.

(Bron: Overloper van de Oude 's-Heer Arendskerkepolder, Archief De Witt-Hamer, inv. nr. 127, 1709).

Over het bospad

Gelegen in 's-Heer Arendskerke, in het oude land.

(Bron: Archief van 's-Heer Arendskerke, inv. nr. 2965, 1825).

't Paardekerkhof

Gelegen in de Goesschepolder voor 's-Heer Hendrikskinderen.

(Bron: Raze 2720, folio 73, (1678-1712).

Padweie

Gelegen in 's-Heer Hendrikskinderen, in de Ael.

(Bron: m.o. Grim, 's-Heer Arendskerke, 1976; Burgerlijk Armbestuur van Goes, akten van verpachting, 1808).

Paerdemerct

(Bron: Archief van Van Watervliet/De Perponcher/Sedlnitsky, inv. nr. 167, folio 2, rekening (1640-1645).

Palinghmeet

Gelegen bij Terlucht.

(Bron: Raze 2720, folio 159 r, (1678-1712).

Pape Quartieren van Baarsdorp

Gelegen in 's-Heer Hendrikskinderen.

(Bron: Raze 2720, (1678-1712).

Parelje - 't Paareltje

Gelegen in de 's-Heer Arendskerkepolder, bewesten het Moolwater.

(Bron: Raze 2720, folio 303 r, (1678-1712); Raze 2719, folio 123, (1740).

Parochie vate

(Bron: Raze 2727, folio 31 r, (1713-1735).

Piet

Gelegen in 's-Heer Arendskerke.

(Bron: Archief van 's-Heer Arendskerke, inv. nr. 2010, 1946).

Pieternela Gijsbergtse Gaandelant

Gelegen in de 's-Heer Arendskerkepolder.

Zie ook: Gaandelant van Pieternela Gijsbrechtse.

(Bron: Raze 2722, (1736-1758).

Pikesland (kaart 1)

Gelegen in de Goesschepolder. Misschien een verwijzing naar de familienaam Pijcke?

(Bron: m.o. W. Davidse, 's-Heer Arendskerke). Zie: nummer 139+150.

Pilleksmeete

Gelegen achter en naast Nieuwe Rijksweg 30.

(Bron: m.o. Jacobus op 't Hof, G. van Sabben, 's-Heer Arendskerke).

Plaaij - Plaij - Plaeij

Een weiland gelegen in 's-Heer Arendskerke, in de Oude Kraaijert, bij Terlucht. Zie hiervoor Blaaij.

(Bron: Administratiekantoor Lenshoek, Kloetinge, inv. nr. 300, 1873; Raze 2722, (1736-1758).

Plantsoen

(Bron: Raze 2764, 1767-1784).

Plasjes (kaart 1)

Gelegen in de Goesschepolder.

Er stond altijd water op het land.

(Bron: m.o. W. Davidse, 's-Heer Arendskerke). Zie: nummer 27-40.

Platte weije

Gelegen in de Oude Kraaijert, in de Oosthoek.

(Bron: Raze 2721, pagina 10, (1713-1735).

Pleyn

Gelegen in de West-Kraaijert, in Nieuwdorp.

(Bron: Raze 2720, folio 2 r, 12 r, (1678-1712).

Gelegen in de Ankeverepolder.

(Bron: Raze 2720, folio 63 r, (1678-1712); Raze 2764, (1767-1784).

Poelebergje

Gelegen in Colenshoek.

(Bron: Goese Courant, nr. 76, 1869).

Pollesteijn - Poulussteyn – Pollesteijnse weije

Gelegen in het Oude 's-Heer Arendskerke Ambacht, Beosten den dorpe.

De eigenaar moet een zekere Poelstein geweest zijn in 1439.

In juli 1439 verkopen de erfgenamen van Cornelis Poelsteijn een stuk land genaamd Polsteijn.

(Bron: Archief van 's-Heer Arendskerke, inv. nr. 1958, folio 73 (45), folio 190 v, 1662; Overloper van Oud 's-Heer Arendskerke Ambacht, Archief De Witt-Hamer, inv. nr. 113, 1728; Raze 2720, folio 42v, (1678-1712; m.o. J.G. op 't Hof, G. van Sabben, J. Lindenbergh, 's-Heer Arendskerke).

Populierboom

Gelegen in de Oude Kraaijert, 't Oosten van de Plaaijschen Dijk.

(Bron: Administratiekantoor Lenshoek, Kloetinge, inv. nr. 300, 1868, inv. nr. 262 c, 1858).

PR. Janse van den Brande Cavelerie Goet

(Bron: Raze 2722, folio 10 r, (1736-1758).

Raeije

Gelegen in 's-Heer Arendskerke.

(Bron: Raze 2720, folio 9 v, 91 v, (1678-1712); Overloper van 's-Heer Arendskerke, 1543).

Raijdulve

Gelegen in de Ankeverepolder, in Delfsvlietshoek.

(Bron: Raze 2722, (1736-1758).

Reierse (kaart 1)

Gelegen in de Goesschepolder

(Bron: m.o. W. Davidse, 's-Heer Arendskerke). Zie: nummer 124.

Rietpit (kaart 2)

Gelegen in de Ankeverepolder, tegen de dijk en de Ankeveerse weg.

(Bron: m.o. M.J. Geuze, G. van Sabben, 's-Heer Arendskerke).

Rijk (kaart 1)

Gelegen in de Goesschepolder.

(Bron: m.o. W. Davidse, 's-Heer Arendskerke). Zie: nummer 68.

't Ronde meetken -Ronde meetje

Gelegen in de Ankeverepolder, in Delfsvlietshoek.

(Bron: Raze 2738, folio 7, (1679-1754); Raze 2720, folio 206 v, (1678-1712); Raze 2721, pag. 6 (1713-1735).

Roover

Gelegen bij Lewedorp.

(Bron: m.o. Van Gessche, 's-Heerenhoek, Van 't Westeinde, 's-Heerenhoek, 1976).

Roovershof

Gelegen in 's-Heer Hendrikskinderen, een vronpacht achter de kerk.

(Bron: Administratiekantoor Lenshoek, Kloetinge, inv. nr. 300, 1867).

Sant - Op 't Sandt

Gelegen in de Oude Kraaijert.

(Bron: Raze 2720, folio 19 r, 73(45), (1678-1712).

Sandmeet – Santmeet aende weel

Gelegen in het Oude 's-Heer Arendskerke Ambacht, in Papenhoek.

(Bron: Archief van 's-Heer Arendskerke, inv. nr. 532 c, 1740; Overloper van Wissekerke, 1544).

Schaepepit

Gelegen in de Oude Nieuwlandpolder, bij de Stelledijk en het spoorlijntje.

(Bron: m.o. G. van Sabben, 's-Heer Arendskerke).

Schape weije

Gelegen in het Oude Nieuwland.

(Bron: Raze 2720, folio 150 r, (1678-1712); m.o. G. van Sabben, 's-Heer Arendskerke).

Scheffer (kaart 1)

Gelegen in de Goesschepolder.

(Bron: m.o. W. Davidse, 's-Heer Arendskerke). Zie: nummer 126.

Schelpkreek

Gelegen in de Zuid-Kraaijert, in 's-Heer Arendskerke Buiten.

(Bron: Archief van ambachtsgerechtigden van 's-Heer Arendskerke, inv. nr. 32, 1800; Raze 2727, pagina 27, (1713-1735).

Schenge

Het is de naam van een water dat nu verdeeld is door de wegaanleg naar Katseveer in een Oost- en een Westdeel.

(Bron: Archief van ambachtsgerechtigden van 's-Heer Arendskerke, inv. nr. 23, (1872-1875); Mieris, F. van, deel 2, blz. 517, 1331).

Schoolweijtie

Gelegen in Oud 's-Heer Arendskerke, in Papenhoek.

(Bron: Raze 2721, folio 62 r, (1713-1735).

't Schorre

Gelegen in de Zuid-Kraaijert.

(Bron: Raze 2723, (1758-1803).

Schorre van Goenje

Gelegen in de Heerlijkheid 's-Heer Arendskerke.

(Bron: Raze 2728, (1736-1758).

Schor van Raepenburg

Gelegen in de Noord-Kraaijert.

(Bron: Archief van ambachtsgerechtigden van 's-Heer Arendskerke, inv. nr. 30, 7e rekening, 1775).

Schotte

Gelegen in 's-Heer Arendskerke, aan de Torenring.

De Schotte was een omheinde ruimte om loslopend vee even te kunnen bergen.

(Bron: Raze 2723, n.f., (1758-1803).

Ook gelegen in Nieuwdorp.

(Bron: Raze 2720, folio 157 r, (1678-1712).

Zie ook: Schutskooi op pag. 90.

Schuilen

Gelegen in 's-Heer Arendskerke Buiten.

(Bron: Archief van ambachtsgerechtigden van 's-Heer Arendskerke, inv. nr. 32, 1800).

Schuitvaart

Gelegen in 's-Heer Hendrikskinderen, ten oosten van Beoosten de Hooge weg.

(Bron: Overloper van 's-Heer Hendrikskinderen, Archief De Witt-Hamer, inv. nr. 75, 1698; Verzamelkaart van 's-Heer Hendrikskinderen en Wissekerke, 1823; Overloper van 's-Heer Hendrikskinderen, 1740).

Schuitvaartkreek

Gelegen in het 's-Heer Arendskerke Ambacht.

(Bron: Archief van 's-Heer Arendskerke, inv. nr. 2002, 1793).

Schuitvlot

Gelegen bij de Driendijk in de Nieuwe Kraaijert.

(Bron: Archief van Van Watervliet, De Perpocher/Sedlnitsky, inv. nr. 552, folio 6).

Slagerweije - Slachtweide

Gelegen in Oud 's-Heer Arendskerke, Bewesten wege.

(Bron: Overloper De Witt-Hamer, inv. nr. 113, 1728; Burgerlijk Armbestuur van Goes, pachtregister III, folio 114 en 356, 1890).

Slake

Gelegen in 's-Heer Arendskerke. Een slaak is een ondiepe kreek.
(Bron: Archief van ambachtsgerechtigden van 's-Heer Arendskerke, inv. nr. 29, 1865).

Sloekreek

Gelegen tussen de Quarles- en de Jacobpolder.
(Bron: Kaart van Zeeland, ongeveer 1965, gemeentearchief Goes).

't Slot Schengen

Gelegen in Beoosten den dorpe.
(Bron: Archief van 's-Heer Arendskerke, inv. nr. 532 c, 1831).

Sluiskreek

Gelegen in de Noord-Kraaijert.
(Bron: Archief van het Waterschap, inv. nr. 24, 1789).

Spaens weijken

Een bosje gelegen aan de Oostweg in Oud 's-Heer Arendskerke, in Beoosten de watergang.
(Bron: Raze 2720, folio 177 r, (1678-1712); Raze 2727, pagina 12, (1713-1735).

't Spoor of bak

Gelegen in de Ankeverepolder en genoemd naar de vroegere eigenaar: Pieter Bak.
(Bron: m.o. M.J. Geuze, 's-Heer Arendskerke).

Stal

Een hoek in 's-Heer Hendrikskinderen.
(Bron: Rekening van het Gasthuis van Goes, voorl. nr. 1176, folio 7 v, (1705/1706).

Stelvate

Gelegen in de Oude Kraaijert.
(Bron: Overloper Oude Kraaijert, inv. nr. Waterschap 31, 1817).

Steijl van Ankerveere

Gelegen in 's-Heer Arendskerke Buiten. Dit moet misschien zijn: stelle.
(Bron: Archief van ambachtsgerechtigden van 's-Heer Arendskerke, inv. nr. 44, 1765).

Stelberck - Stelborch - Stelbergh

Gelegen in de Nieuwe-West-Kraaijert.
(Bron: Raze 2720, folio 60 (33) r, (1678-1712).

Stelle Looijhoek

Gelegen in 's-Heer Arendskerke.
(Bron: Archief van 's-Heer Arendskerke, inv. nr. 2771, 1850).

Stoofweie

Gelegen in 's-Heer Arendskerke - D 2
(Bron: Veldnamen van Borssele).

Strobbelsaege

Gelegen bij Sinoutskerke.
(Bron: m.o. Jacobus op 't Hof, 's-Heer Arendskerke).

Tente (kaart 1)

(Bron: m.o. W. Davidse, 's-Heer Arendskerke). Zie: nummer 9 t/m 19.

Tentweie (kaart 1)

Gelegen in de Goesschepolder.
(Bron: m.o. W. Davidse, 's-Heer Arendskerke). Zie: nummer 22.

Terluchtse watergang

Gelegen ten zuidwesten van de Omloop in Wissekerke.
(Bron: Verzamelkaart van 's-Heer Hendrikskinderen en Wissekerke, 1823).

Tonge Vronen

Gelegen in de Oude Kraaijert, in de Zuidwesthoek.
(Bron: Overloper Oude Kraaijertpolder, inv. nr. Waterschap 31, 1817; Raze 2723, (1758-1803).

Triangel

Gelegen in de West-Kraaijert.
(Bron: Raze 2720, folio 173 r, (1678-1712).

Tussen de kreken

Gelegen in de Oude Kraaijert.
(Bron: Raze 2728, (1736-1758); Archief Waterschap, inv. nr. 32, 1817).

Udemanswei

(Bron: Raze 2720, folio 63 r, (1678-1712).

Uijtslag

Gelegen in de Ankeverepolder, in Belshoek en in de Zuid-Kraaijert.
(Bron: Raze 2722, (1736-1758); Raze 2721, pagina 57, (1713-1735).

Van de linde (kaart 1)

Gelegen in de Goesschepolder.
Hier stond vroeger een grenslinde.
(Bron: m.o. W. Davidse, 's-Heer Arendskerke). Zie: nummer 1

Vangeput

Gelegen aan het veer in de Nieuwe Kraaijert.
(Bron: Raze 2727, folio 42 v, (1713-1735).

Vate

Gelegen aan de Ring in 's-Heer Hendrikskinderen. Een vate is een drinkput voor het vee, tevens brandput.
(Bron: Raze 2720, folio 57, (1678-1712).
Gelegen in het Nieuwe Dorp
(Bron: Raze 2720, folio 64 r, (1678-1712).

Velluwe

Een zaailand gelegen in 's-Heer Hendrikskinderen.
(Bron: Raze 2720, folio 39, (1678-1712); Raze 2764, (1767-1784).

Vier stikjes - De vier stikken

Gelegen in de Ankeverepolder.
(Bron: m.o. M.J. Geuze, G. van Sabben, 's-Heer Arendskerke).

Visserie of Ambachtsheren aanwas

Gelegen in de West-Kraaijert
(Bron: Raze 2720, folio 11 r, folio 12 r, folio 126 r, (1678-1712).
Gelegen in de Nieuwe Kraaijert.
(Bron: Raze 2727, pagina 22, (1713-1735).

Visserie genaamd "De Dee"

Gelegen in 's-Heer Arendskerke.
De Ee is de naam van water. Zie verschillende namen met Dee in Hoedekenskerke.
(Bron: Raze 2720, folio 13 r, (1678-1712).

Volgerland

(Bron: Raze 2737, nr. 94, (1742-1810).

Vroone

Gelegen in Nieuwdorp. Genoemd wordt een zekere Jan van Antwerpen, een kleermaker.

(Bron: Archief van ambachtsgerechtigden van 's-Heer Arendskerke, inv. nr. 13, folio 470, 1864).

Vroontje - Vroone

Gelegen in de Oude Kraaijert, aan de Vrooneweg.

(Bron: Administratiekantoor Lenshoek, Kloetinge, inv. nr. 300, 1909; m.o. Boonman, Heinkensand).

Vrouwenpitje

Gelegen bij de Neusdoekjes.

(Bron: m.o. J.G. op 't Hof, G. van Sabben, 's-Heer Arendskerke).

Vijf gemeten (kaart 1)

Gelegen in de Goesschepolder.

(Bron: m.o. W. Davidse, 's-Heer Arendskerke). Zie: nummer 66 + 73.

Waterganck

Gelegen in de Oude Kraaijert.

(Bron: Raze 2720, folio 116 v).

Wateringe

Gelegen in Oud 's-Heer Arendskerke.

(Bron: Raze 2720, folio 102 r, (1678-1712).

Week en deeg

Gelegen in de Ankeverepolder.

Een zeer laag en vaak nat land.

(Bron: m.o. M.J. Geuze, G. van Sabben, 's-Heer Arendskerke).

Weelweije

Gelegen aan de Papenhoekseweg (vroeger Weelweg), bij de Kraker, Landweg 14, 's-Heer Arendskerke.

(Bron: m.o. L. Nieuwenhuijse, J.G. op 't Hof, G. van Sabben, 's-Heer Arendskerke).

Weel van Terlucht – De weel van Ter Locht (kaart 1)

Deze is in 1404 ontstaan door de Sint Elisabethsvloed.

In 1407 is een sluis gemaakt in Wissekerke aan Heren Jans wael, volgens een grafelijke oorkonde. Dit moet volgens Dekker de sluis bij Terlucht zijn

De naam wordt genoemd in 1686.

(Bron: Raze 2720, folio 55 r, (1678-1712).

West Buscop

Gelegen in de Nieuwe Kraaijert.

Zie ook: Bisschop.

(Bron: Raze 2720, (1678-1712).

Westerheulmeet

Een stuk zaailand, gelegen in de 's-Heer Arendskerkepolder.

(Bron: Raze 2727, folio 33 r, (1713-1735).

Westervolger

Gelegen in de Goesschepolder voor 's-Heer Hendrikskinderen.

(Bron: Raze 2720, (1678-1712).

Westketelaar

Gelegen in de Nieuwe Kraaijert.
(Bron: Archief van 's-Heer Arendskerke, inv. nr. 1499, 1810).

Westrover

Gelegen in de Nieuwe Kraaijert.
(Bron: Archief van 's-Heer Arendskerke, inv. nr. 1499, 1810).

't Weeverkot - Weverkot

Een boomgaard of een stuk zaailand gelegen in Oud 's-Heer Arendskerke.
(Bron: Raze 2730, nr. 33, (1804-1810). Raze 2731, inv. nr. 33, (1724-1811); Raze 2724, folio 6 r, (1803-1810).

Willem Hendrik van Borssele Capellerie

Gelegen in Oud 's-Heer Arendskerke.
(Bron: Raze 2722, (1736-1758).

Windhoek

Een hoek gelegen in de 's-Heer Arendskerkepolder, bij de afslag naar 's-Heer Arendskerke.
(Bron: m.o. G. van Sabben, 's-Heer Arendskerke).

Winnelant

Gelegen in de Oude Kraaijert.
(Bron: Archief van Van Watervliet/De Perponcher/Sedlnitsky, folio 8, (1640-1645).

Wisjes weije

Gelegen naast Nieuwe Rijksweg 26.
(Bron: m.o. Jacobus op 't Hof, G. van Sabben, 's-Heer Arendskerke).

Wisse Rogiers gaandeland

Gelegen in de St. - Pieterspolder.
(Bron: Raze 2721, folio 61 v, (1713-1735).

Wisseboom (kaart 1)

Gelegen in de Goesschepolder.
(Bron: m.o. W. Davidse, 's-Heer Arendskerke). Zie: nummer 80.

Wissekant

Gelegen in de Omloop recht tegenover Noordweegseweg 21, bij de vroegere bollenschuur.
Zie: Kortjanspit.
(Bron: m.o. G. van Sabben, J. Lindenbergh, 's-Heer Arendskerke).

Zandmeet

Gelegen in 't Oostdorp.
(Bron: Archief van 's-Heer Arendskerke, inv. nr. 532 c, 1831).

Zandpitweije

Thans gelegen in het Poelbos.
(Bron: m.o. Jacobus op 't Hof, G. van Sabben, 's-Heer Arendskerke).

Zoutput

Gelegen in de Goesschepolder tegenover 's-Heer Hendrikskinderen.
(Bron: Raze 2720, folio 36, (1678-1712).

Zuid en Noord (kaart 1)

Gelegen in de Goesschepolder
(Bron: m.o. W. Davidse, 's-Heer Arendskerke). Zie: nummer 138.

't Zuideinde of de Drie Vlerken

Gelegen in de St. - Pieterspolder.

(Bron: Administratiekantoor Lenshoek, Kloetinge, inv. nr. 262 c, 1858).

Zuid vrije

Gelegen in de Oude Nieuwlandpolder.

(Bron: Archief van de hervormde gemeente van 's-Heer Arendskerke, inv. nr. 291, 1877).

Zwanenburgse watergang en wetering

Gelegen in de Poel, ten zuiden van de Jan Huisen - en Pier Huisenhoek en Colenshoek.

(Bron: m.o. J.G. op 't Hof, G. van Sabben, 's-Heer Arendskerke).

6. Namen van straten en wegen

Achterweg

Een achteraf gelegen en weinig begane weg.

Genoemd wordt de ligging op Ambachtsheren Vrone, in de Noord-Kraaijert op het Nieuwe Dorp en de Nieuwe Kraaijert.

(Bron: Raze 2720, folio 10 r en 15 v, (1678-1712).

Ankeveerse dijk (kaart 2)

Genoemd wordt de Oude Kraaijert, van de Meeldijk tot de Hofstesen dijk = de dijk tegen de Oude Kraaijert.

(Bron: Raze 2720, folio 46 v en 72 r, (1678-1712).

Ankeveerse dijk (kaart 5)

Gelegen in de Oostpolder.

(Bron: Administratiekantoor Lenshoek, Kloetinge, inv. nr. 300, 1868).

Ankeveerse weg

Gelegen in Ankevere.

Arendstraat

Gelegen in 's-Heer Arendskerke.

Armen wegelinck

Gelegen in het 's-Heer Arendskerke Ambacht.

(Bron: Raze 2720, folio 180 r, (1678-1712).

Baafsche weg - Baltsenweg

Gelegen in de Oude Nieuwlandpolder en de St. - Pieterspolder.

(Bron: Archief van 's-Heer Arendskerke, inv. nr. 2752, 1923; Kaart van 's-Heer Arendskerke van de spoorwegmaatschappij "Zuid Beveland"; Raze 2720, folio 9v, 65 (38) en folio 76 (48), (1678-1712).

Balsemweg

Gelegen in de Oude Kraaijert.

(Bron: Overloper Oude Kraaijert, archief de Witt-Hamer, inv. nr. 153, 1692).

Beatrix wegelinck

Beatrixstraat – Prinses Beatrixstraat

Gelegen in Nieuwdorp.

(Bron: Archief van 's-Heer Arendskerke, inv. nr. 867, 1948).

Bijsterhoekse wegeling – wegje (kaart 1)

Gelegen bij 's-Heer Hendrikskinderen in de Goesschepolder.

(Bron: Raze 2720, folio 210, (1678-1712); Raze 2764, (1767-1784); Administratiekantoor Lenshoek, Kloetinge, inv. nr. 300, 1902).

Blinde weg (kaart 5)

Dit is een zoekweg; een doodlopende weg om exploitatie van moeilijk toegankelijke landerijen mogelijk te maken.

Gelegen in de Oude Kraaijert.

(Bron: Overloper de Witt-Hamer, inv. nr. 153, 1692; Raze 2720, folio 1, (1678-1712).

Boerendijk

Gelegen in Nieuwdorp.

(Bron: Archief van 's-Heer Arendskerke, inv. nr. 2790, 1964).

Brede weg - Breewegt - Breeweg

Gelegen in 's-Heer Hendrikskinderen, in Jan Huisenhoek.

(Bron: Archief van 's-Heer Arendskerke, inv. nr. 3117, 1698; Overloper van 's-Heer Hendrikskinderen, 1740 en 1761).

Burgemeester Lewestraat

Gelegen in Lewedorp.

(Bron: Archief van 's-Heer Arendskerke, inv. nr. 866, 1954).

Burgemeester Vermetstraat

Gelegen in 's-Heer Arendskerke. Zie: Vermetstraat

Calisch wegeling

Gelegen in Wissekerke.

(Bron: Archief van 's-Heer Arendskerke, inv. nr. 2007, 1860).

Citadel

Gelegen in Nieuwdorp

Coosaartdijk - Coosaartweg

Gelegen in de 's-Heer Arendskerkepolder, in Sluishoek.

(Bron: Raze 2720, folio 89 (61), (1678-1712); Archief van 's-Heer Arendskerke, inv. nr. 532 d, 1729).

Cortewegje

Gelegen in de Oude Kraaijert.

(Bron: Raze 2720, (1678-1712); Raze 2733, folio 45, (1717-1743).

Coudorp (kaart 3)

Gelegen bij Nieuwdorp.

Een andere naam is Vrouwedurp.

(Bron: Grimminck, Nieuwdorp, 1976; Rekenkamer B (Domeinen), (1597-1805), Raze 505, Doe, F. van den).

Coudorpsedijk

Gelegen in Nieuwdorp.

(Bron: Archief van 's-Heer Arendskerke inv. nr. 869, 1955).

Crommeweg

Gelegen in de oosthoek van de 's-Heer Arendskerkepolder.

Zie: Kromme weg.

(Bron: Raze 2720, folio 128, (1678-1712).

Damstraat

Gelegen in 's-Heer Arendskerke, Lewedorp

(Bron: Archief van 's-Heer Arendskerker, inv. nr. 867, 1967).

Deestraat

Gelegen in 's-Heer Arendskerke.

(Bron: Archief van 's-Heer Arendskerke, inv. nr. 3461, 1959).

Derde of korte dwarsweg (kaart 3)

Gelegen in de Nieuwe Kraaijert.

(Bron: Overloper Nieuwe Kraaijertpolder, inv. nr. Waterschap 34, 1839).

't Dijcxken

Gelegen in de Kerkhoek, in 's-Heer Hendrikskinderen.

(Bron: Raze 2040, folio 331, 1597).



Ned. Hervormde Kerk in 's-Heer Arendskerke (GA Goes).



Langestraat met Bondshôtel.

's Heer Arendskerke

Uitg. M. J. Scheljbeler, Domburg.

Electr. Lichtdr. Gebr. van Straaten, Middelburg.

J. H. Scheljbeler 26.

Langestraat / Dorpsstraat 's-Heer Arendskerke (GA Goes).



's Heer-Hendrikskinderen

Oude Rijksweg / Dorpsstraat, 's-Heer Hendrikskinderen, ca. 1900 (GA Goes).

Dijklaan

Gelegen in Nieuwdorp.

(Bron: Archief van 's-Heer Arendskerke, inv. nr. 3792, 1947).

Dijkstraat

Gelegen in Lewedorp.

(Bron: Archief van 's-Heer Arendskerke, inv. nr. 866, 1954).

Dorpsplein

Gelegen in het Nieuwe Dorp.

(Bron: Raze 2764, (1767-1784).

Dorpsplein

Gelegen in de Ring van 's-Heer Arendskerke.

(Bron: Raze 2720, folio 123 v en 175 r, (1678-1712).

Dorpsrijd

Gelegen in het Nieuwe dorp.

(Bron: Raze 2721, pag. 42, (1713-1735).

Dorpsstraat

Gelegen in de Ring van 's-Heer Arendskerke.

Zie: Vermetstraat.

(Bron: Raze 2720, folio 123 v en folio 213, (1678-1712).

Dorpsstraat

Zie: Kerkweg

Gelegen in 's-Heer Hendrikskinderen.

Zie: Oude Rijksweg.

(Bron: Raze 2720, folio 123 v en 312, (1678-1712).

Dreve de Velluwe - Velluweweg

Gelegen in 's-Heer Hendrikskinderen.

Een dreve is eigenlijk een weg voor veevervoer, volgens het Middelnederlandsch woordenboek van J. Verdam.

(Bron: Archief van de stad Goes van jkvr. van de Werve, 1622).

Driedijk (kaart 3)

Gelegen in de West-Kraaijert.

(Bron: Historische Atlas van Zeeland, 1989).

Dwarsweg

Gelegen in de Nieuwe Kraaijert.

Genoemd worden de eerste, tweede, derde, vierde, vijfde, zesde, en zevende in 's-Heerenhoek.

(Bron: Raze 2720, folio 133 r, (1678-1712); Archief van 's-Heer Arendskerke, inv. nr. 532 i, 1699 en 1793; Kaart van de wateren van 's-Heer Arendskerke, c.a. Paardekoper).

Dwarsweg

Gelegen in de West-Kraaijert.

Dwarsweg

Gelegen in de Koningspolder.

Elenbaasstraat

Gelegen in 's-Heer Arendskerke.

Zie: Wilhelminastraat.

Frank van Borselenstraat

Gelegen in 's-Heer Hendrikskinderen.
(Bron: Archief van 's-Heer Arendskerke, inv. nr. 820, 1964).

Graszode - Gosvazze

Gelegen in 's-Heer Arendskerke, richting Lewedorp.
(Bron: Archief van 's-Heer Arendskerke, inv. nr. 3792, 1947).

Gravenplein

Gelegen in Nieuwdorp.
(Bron: Raze 2720, folio 86 r, (1678-1712).

Grindweg

Gelegen in 's-Heer Hendrikskinderen.
(Bron: Administratiekantoor Lenshoek, Kloetinge, inv. nr. 300, 1921).

Groene plein

(Bron: Raze 2720, folio 66 v, (1678-1712).

Groene weg - 't Groene weegje (kaart 3)

Gelegen in de Oude Kraaijert, in de Kuijpe.
(Bron: Overloper Oude Kraaijert, archief DeWitt-Hamer, inv. nr. 152, 1671).

Groene weg

Gelegen in de Ankeverepolder.
(Bron: Raze 2720, folio 9 v, folio 14 v, folio 74, (1678-1712).

Groene weg (kaart 5)

Gelegen in de Noord-Kraaijert.
(Bron: Archief van ambachtsgerechtigden van 's-Heer Arendskerke, inv. nr. 30, 1757).

Groene weg (kaart 4)

Gelegen in de Zuid-Kraaijert.
(Bron: Administratiekantoor Lenshoek, Kloetinge, inv. nr. 300, 1909).

Groene weg

Gelegen in de St. - Pieterspolder.

Groenendam

Gelegen in de Ankeverepolder.
(Bron: m.o. M.J. Geuze, J. Lindenbergh, G. van Sabben, 's-Heer Arendskerke).

Groene dijk

Gelegen in de St. - Pieterspolder.
(Bron: Raze 2720, (1678-1712).

Grote dijk

Gelegen in de St. - Pieterspolder.
(Bron: Administratiekantoor Lenshoek, Kloetinge, inv. nr. 300, 1939).

Grote dijk

Gelegen in de 's-Heer Arendskerkepolder.
(Bron: Raze 2720, folio 19 v (1678-1712); Overloper van Wissekerke, 1544).

Grote omloop of Omloop Noord

Gelegen in de 's-Heer Arendskerkepolder, achter voormalig café "De Tol".
(Bron: m.o. J. Lindenbergh, 's-Heer Arendskerke).

Haagdijk – Haeijdijk - Hagedijk

Gelegen in de Noordhoek in de Daniëlpolder - Noordzak.

(Bron: Raze 2720, folio 20 r, folio 78 (50) en folio 85 v, (1678-1712); Raze 2721, nf, (1713-1735).

Haagdijk

Gelegen in de Oude Kraaijert.

(Bron: Raze 2720, (1678-1712).

Havenweg

Gelegen in Nieuwdorp.

(Bron: Archief van 's-Heer Arendskerke, inv. nr. 443, 1933).

Heren gatseweg - Serregatzeweg - Herengatseweg

Gelegen in de Oude Kraaijert.

(Bron: Overloper Oude Kraaijert, archief De Witt-Hamer, inv. nr. 152/153, 1671; Archief van 's-Heer Arendskerke, inv. nr. 1966, 1817).

Herendijk

Gelegen in de Oude Kraaijert.

(Bron: Raze 2720, folio 1 v, (1678-1712).

Herendijk

Gelegen in de Goesschepolder.

(Bron: Raze 2720, folio 36, (1678-1712).

Herenstrate

Gelegen in 's-Heer Arendskerke.

(Bron: Raze 2720, folio 20 v, (1678-1712).

Herenweg

Zie: Oude Kraaijert - Herendijk.

(Bron: Raze 2720, (1678-1712).

Heer Wissestraat

Gelegen in 's-Heer Hendrikskinderen.

(Bron: Archief van 's-Heer Arendskerke, inv. nr. 815,1958).

's-Heer Hendrikskindersedijk – Heer Hendrikskinderendijk

Gelegen in 's-Heer Hendrikskinderen, richting Goes.

(Bron: Raze 2720, (1678-1712).

Heule aan de Kerkweg

Gelegen in de 's-Heer Arendskerkepolder, bij de begraafplaats.

(Bron: Archief van 's-Heer Arendskerke, inv. nr. 1971,1729).

Hoge wegeling

Gelegen in de Bek van Baarsdorp, in de Poel.

(Bron: Raze 2720, folio 332, (1678-1712).

Hoffstesendijk

Gelegen in de Oude Kraaijert, in de Cuijpe.

Dit was de scheiding tussen de Oude Nieuwlandpolder en de Oude Kraaijert.

(Bron: Raze 2727, folio 41 r, (1713-1735).

Hoge heule

Gelegen tussen Goes en 's-Heer Hendrikskinderen.

(Bron: Raze 2760, folio 8 v, (1725-1803).

Hoge wal

Gelegen in Bewesten wege.

(Bron: Archief van 's-Heer Arendskerke, inv. nr. 532 c, 1740/1831).

Hoge Weg (kaart 1)

Gelegen in 's-Heer Hendrikskinderen, in Colenshoek.

(Bron: Archief van 's-Heer Arendskerke, inv. nr. 3117, 1698; Raze 2764, (1767-1784; Overloper van 's-Heer Hendrikskinderen, 1740).

Hoge weg

Gelegen in de Noord-Kraaijert.

(Bron: Archief van ambachtsgerechtigden van 's-Heer Arendskerke, inv. nr. 30, 1775).

't Huijne wegelinck – Tuijne wegelinck (kaart 1)

Zie: Theuniswegeling.

Gelegen in Oud 's-Heer Arendskerke.

(Bron: Raze 2720, folio 29 r, (1678-1712); Raze 2721, (1713-1735).

Industriestraat

Gelegen in 's-Heer Arendskerke.

Deze heet nu: Nijverheidsstraat.

(Bron: Archief van 's-Heer Arendskerke, inv. nr. 832, 1969).

Itkens weg - Ytkensweg - Eikeweg

Gelegen in de Noordzak.

(Bron: Archief van 's-Heer Arendskerke, inv. nr. 1993, 1768, inv. nr. 532 n, 1747).

Jacoba van Beierenstraat

Gelegen in 's-Heer Hendrikskinderen.

(Bron: Archief van 's-Heer Arendskerke, inv. nr. 819, 1963).

Jan van Brabantstraat

Gelegen in 's-Heer Hendrikskinderen.

(Bron: Archief van 's-Heer Arendskerke, inv. nr. 821, 1967).

Jonge piers weegje

Gelegen in de Oude Kraaijert. Deze gaat over in de Vroone weg.

(Bron: Raze 2722, (1736-1758); Overloper de Witt-Hamer, inv. nr. 153, 1671; Raze 2723, nf, 1758-1803).

Jonkerstraat

Gelegen in 's-Heer Arendskerke.

(Bron: Archief van 's-Heer Arendskerke, inv. nr. 867, 1967).

Jonker Fransweg (kaart 4)

Gelegen in de Quarlespolder.

(Bron: Kaart van Zeeland, ongeveer 1965, gemeentearchief Goes).

Kasteelweg - Casteelwecht (kaart 3)

Gelegen in de West-Kraaijert.

(Bron: Raze 2738, folio 1, (1679-1754).

't Kelderwegeling - Kelderswegje (kaart 1)

Gelegen in de Goesschepolder, in de Achthoek, bij 's-Heer Hendrikskinderen.

(Bron: Archief van 's-Heer Arendskerke, inv. nr. 3210, 1944).

Kerkedijk of waterganck

Gelegen in de Noordzak en de 's-Heer Arendskerkepolder.

(Bron: Raze 2722, folio 19 r, (1736-1758); Raze 2720, folio 42 r, (1678-1712).

Kerkweg - Kerkwegje

Gelegen in de 's-Heer Arendskerkepolder, in Bewesten 't Moolwater.
De Kerkweg in de 's-Heer Arendskerkepolder heet nu Arendstraat.
(Bron: Raze 2720, folio 74 r en folio 123 r, (1678-1712).

Kerkweg

Gelegen in de Oude Kraaijert, in Sluishoek.
(Bron: Testament van de pastoor van 's-Heer Arendskerke, 1518).

Kerkweg

Gelegen in 's-Heer Hendrikskinderen.
(Bron: Archief van 's-Heer Arendskerke, inv. nr. 532 d, inv. nr. 819, 1963).

Kerkpad

Gelegen in Nieuwdorp.
(Bron: Archief van 's-Heer Arendskerke, inv. nr. 471, 1933).

Kerkring

Gelegen in 's-Heer Arendskerke.
Deze heet nu: Torenring.
(Bron: Archief van 's-Heer Arendskerke, inv. nr. 775, 1954).

Kerkstraat

Gelegen in 's-Heer Hendrikskinderen, waarschijnlijk de Dorpsstraat.
(Bron: Raze 2720, (1678-1712).

Kleine Kerkstraat

Gelegen in 's-Heer Arendskerke ten westen van de Korte Achterweg.
Zie: De Steeg.
(Bron: Raze 2720, folio 84 r, (1678-1712).

Koosaartweg

Gelegen in de 's-Heer Arendskerkepolder, in het oostelijk deel.
(Bron: Overloper van de Oude 's-Heer Arendskerkepolder, 1680).

Korte achterweg

Gelegen in 's-Heer Arendskerke.
(Bron: Archief van 's-Heer Arendskerke, inv. nr. 755, 1904).

Korte Kerkstraat

Gelegen in 's-Heer Arendskerke.
Zie: Kleine Kerkstraat.
(Bron: Raze 2720, folio 23 v, (1678-1712).

Korte weegje

Zie: Cortewegje
Gelegen de St. - Pieterspolder.
(Bron: Raas in het jaar 1839; Archief van 's-Heer Arendskerke, inv. nr. 532 n, 1747).

Korte weegje

Gelegen in de Noordzak.
(Bron: Raze 2720, folio 92 v, folio 140, (1678-1712).

Kraaijertse dijk

Gelegen in de Noord-Kraaijert.
(Bron: Raze 2720, folio 144 r, (1678-1712).

Kraaijertse dijk

Gelegen in de Oude Kraaijert.

(Bron: Overloper van de 's-Heer Arendskerkepolder, archief De Witt-Hamer, inv. nr. 152, 1671).

Kromme weg

Zie: Crommeweg.

Gelegen in 's-Heer Arendskerke, in de Ankeverepolder, tussen 't Spoor en de Ankeveerse dijk, nu: Nieuwe Rijksweg.

(Bron: Administratiekantoor Lenshoek, Kloetinge, inv. nr. 300, 1924; Kaart van de wateren van 's-Heer Arendskerke, c.a. Paardekoper).

Kruisweg

Gelegen in de Nieuwe-West-Kraaijert.

(Bron: Raze 2720, folio 3 v, folio 11 r, (1678-1712); testament van de pastoor van 's-Heer Arendskerke, 1518).

Kuijpweg

Gelegen in de Nieuwe-West-Kraaijert.

(Bron: Archief van Van Watervliet/De Perponcher-Sedlnitsky, inv. nr. 552, rekening 5, 1808/1809).

Lammensche wegeling

Gelegen in 's-Heer Hendrikskinderen, in de Poel.

Landweg

Zie: Zandweg.

Gelegen in 's-Heer Arendskerke.

Lange dijkje

Gelegen in 's-Heer Hendrikskinderen, in de Kerkhoek.

(Bron: Raze 2720, folio 190, (1678-1712).

't Langemaarse wegeling

Gelegen in 's-Heer Hendrikskinderen.

(Bron: Raze 2720, folio 5, (1678-1712); Raze 2764, (1767-1784).

Lange Achterweg

Gelegen in 's-Heer Arendskerke.

Langestraat

Gelegen in 's-Heer Arendskerke ten westen van de Achterweg.

Deze heet nu: Vermetstraat.

(Bron: Raze 2720, folio 106 v, (1678-1712).

Lange Zandweg

Gelegen in de Oude Kraaijert.

(Bron: Archief van 's-Heer Arendskerke, inv. nr. 1966, 1817).

Langeweg

Gelegen in de Nieuwe Kraaijert, in de Oude Kraaijert en de Koningspolder.

(Bron: Raze 2720, folio 11 r en 3 v, (1678-1712); Archief van 's-Heer Arendskerke, inv. nr. 532 i, 1793).

Lange weg (kaart 4)

Gelegen in de Nieuwe Kraaijert.

(Bron: Archief van 's-Heer Arendskerke, inv. nr. 532 i, 1793).

Lange weg

Gelegen in de Koningspolder.

Lange weg

Gelegen in de Nieuwe-West-Kraaijert.
(Bron: Kaart van Zeeland, ongeveer 1965, archief Goes).

Lewedijk

Gelegen in Nieuwdorp.
(Bron: Archief van 's-Heer Arendskerke, inv. nr. 3792, 1947).

Meeldijk

Gelegen tussen de Ankeverepolder en de 's-Heer Arendskerkepolder, (Stelhoek), van de Ankeveerse dijk tot het veer Eindewege = de Zeedijk.
Deze wordt ook Middeldijk genoemd.
(Bron: Raze 2720, folio 22 v, (1678-1712); Raze 2722, folio 7 r, (1736-1758); Raze 2727, folio 42 r, (1713-1735); Administratiekantoor Lenshoek, Kloetinge, inv. nr. 300, 1868).

Meeuwenweg

(Bron: Overloper van 's-Heer Hendrikskinderen, 1584).

Middeldijk

Gelegen in de 's-Heer Arendskerkepolder.
Zie: Meeldijk.
(Bron: Overloper van de Oude 's-Heer Arendskerkepolder, folio 4 r, 1680; Overloper van 's-Heer Hendrikskinderen, 1584; Raze 2720, folio 84 v, (1678-1712).

Middenweg - Middeweg -Middelwegt

Gelegen in de 's-Heer Arendskerkepolder.
(Bron: Overloper van de Oude 's-Heer Arendskerkepolder, 1680).

Middenweg

Gelegen in de West-Kraaijert.
(Bron: Raze 2720, folio 58 r, (1678-1712).

Middenweg

Gelegen in de Nieuwe Kraaijert.
(Bron: Archief van de weeskamer van Goes, voorlopig nummer 1096).

Middenweg

Gelegen in de Noord-Kraaijert.
(Bron: Map diverse veldnamen, gemeentearchief, Goes).

Molendijk (kaart 1)

Gelegen tussen 's-Heer Hendrikskinderen en de afslag Wolphaartsdijk, tussen de Goesschepolder en Wissekerke.
(Bron: Raze 2720, folio 22 v, (1678-1712). Zie: 2 t/m 8.

Molenweg

Gelegen in de West-Kraaijert.
(Bron: Archief van 's-Heer Arendskerke, inv. nr. 866, 1954).

Nieuwe dijk

Gelegen in de Oude Kraaijert.
(Bron: Raze 2720, folio 3 v, (1678-1712).

Nieuwe dijk

Gelegen in de Nieuwe-West-Kraaijert.
(Bron: Raze 2720, folio 5, (1678-1712).

Nieuwe dijk

Gelegen in de Nieuwe Kraaijert.
(Bron: Raze 2720, folio 131 v, (1678-1712).

Nieuwe kerkstraat

Gelegen in 's-Heer Arendskerke.
Zie: De Steeg.
(Bron: Raze 2720, folio 109, (1678-1712).

Nieuwe Kraaijertse dijk (kaart 4)

Gelegen in Lewedorp.
(Bron: Raze 2720, folio 133 r, (1678-1712); Archief van 's-Heer Arendskerke, inv. nr. 443, 1933).
Gelegen in de Nieuwe kraaijert.
(Bron: Raze 2720 folio 36, (1678-1712).

Nieuwe Rijksweg (kaart 2)

Gelegen in 's-Heer Arendskerke.
Zie ook: Kromme weg.
(Bron: Archief van 's-Heer Arendskerke, inv. nr. 866, 1954).

Nieuwe Rijksweg

Gelegen in 's-Heer Hendrikskinderen.
(Bron: Archief van 's-Heer Arendskerke, inv. nr. 2790, 1964).

Nieuwe weg (kaart 1)

Gelegen in 's-Heer Hendrikskinderen, in de Goeschepolder, bij de Oranjeboom
(Bron: Raze 2720, folio 36, (1678-1712); Raze 2764, (1767-1784).

Nieuwe-Westkraaijertse dijk (kaart 3)

Gelegen in de Noord-Kraaijert, in Lewedorp.
(Bron: Raze 2720, folio 144 r, (1678-1712).

Nieuwe-Westkraaijertse weg

Gelegen tussen de Nieuwe-West-Kraaijert en de Zuid-Kraaijert.
(Bron: Archief van 's-Heer Arendskerke, inv. nr. 3461, 1959).

Nieuwe Weststraat

(Bron: Raze 2720, folio 125 r, (1678-1712).

Nikolaasweg – Nicolaas Hondertweg

(Bron: Historische Atlas van Zeeland, 1989).

Nijverheidsstraat

Gelegen in 's-Heer Arendskerke. Vroeger Industriestraat.

't Nisse Heultje

(Bron: Raze 2727, pagina 12, (1713-1735).

Nissen waterganck

Gelegen in het ambacht van 's-Heer Arendskerke.
(Bron: Raze 2720, folio 55 r, (1678-1712).

Nollekensslop - Nellekensslop - Pieternellekensslop

Gelegen in 's-Heer Arendskerke op Ambachtsherenvrone.
Zie: De Steeg.
(Bron: Raze 2720, folio 15 v, folio 302, (1678-1712).

Noordendijk

Gelegen in de West-Kraaijert.

(Bron: Raze 2720, folio 5 v, (1678-1712).

Noordkraaijertse weg (kaart 4/5)

Gelegen in de Noord-Kraaijert.

(Bron: Kaart van de wateren van 's-Heer Arendskerke, c.a. Paardekoper).

Noord-Kraaijer dijk (kaart 4/5)

Gelegen tussen de Noord-Kraaijert en de Jacobpolder.

(Bron: Overloper Nieuwe Kraaijertpolder, inv. nr. Waterschap 34, 1839).

Noordhoek

Gelegen in Sinoutskerke.

(Bron: Archief van de hervormde gemeente van 's-Heer Arendskerke, inv. nr. 101, folio nf, 1810).

Noordstraat

Gelegen in 's-Heer Arendskerke.

Zie: Vermetstraat.

(Bron: Raze 2720, folio 1 r, (1678-1712).

Noordweegse weg - Noordweegje (kaart 2)

Gelegen in de 's-Heer Arendskerkepolder.

(Bron: Raze 2720, folio 101 r, (1678-1712); Raze 2771, (1804-1809).

Noordweg

Gelegen bij Lewedorp, in de Nieuwe Kraaijert.

(Bron: Archief van 's-Heer Arendskerke, inv. nr. 867, 1967).

Omloop

Gelegen in de 's-Heer Arendskerkepolder, verdeeld in de grote en de kleine omloop na de aanleg van de Rijksweg.

(Bron: Overloper van de Oude 's-Heer Arendskerkepolder, 1680; m.o. G. van Sabben, J. Lindenberg, 's-Heer Arendskerke; Raze 2720, folio 42 v, (1678-1712).

Omloop (kaart 1)

Gelegen in Wissekerke, genoemd wordt een probleem over bomen.

(Bron: Lijst van het archief van stukken betreffende Goes in andere archieven, inv. nr. 190, 1592; Archief van Ambachtsgerechtigden van 's-Heer Arendskerke, inv. nr. 10, folio 31, (1706-1751); Raze 2764, (1767-1784); Archief van 's-Heer Arendskerke, inv. nr. 520, folio 7, (1760/1761-1801; Overloper van Wissekerke, 1585).

Oranjeplein

Gelegen in Nieuwdorp

Oost Lange Weg

Gelegen in de Nieuwe Kraaijert.

(Bron: Kaart van de wateren van 's-Heer Arendskerke, c.a. Paardekoper).

Oostweg

Gelegen in de Noordzak, in Bewesten wege, in Oud 's-Heer Arendskerke Ambacht.

(Bron: Archief van 's-Heer Arendskerke, inv. nr. 532 c, 1662; Raze 2720, folio 55r, folio 177 r, (1678-1712); Overloper van Oud 's-Heer Arendskerke, 1543).

Oude Baafsche weg

Gelegen in de Oude Nieuwlandpolder.

(Bron: Kaart van de wateren van 's-Heer Arendskerke, c.a. Paardekoper).

Oude dijk

Gelegen tussen de Nieuwe Kraaijert en de Zuid-Kraaijert bij Nieuwdorp.

(Bron: Archief van 's-Heer Arendskerker, inv. nr. 869, 1955).

Oude dijk

Gelegen in de Oude Kraaijert.

(Bron: Raze 2720, folio 53 v, (1678-1712).

Oude dijk

Gelegen in de Oostpolder.

(Bron: Raze 2720, folio 167 v, (1678-1712).

Oude dijk

Gelegen in de Noord-Kraaijert.

(Bron: Raze 2720, folio 122 v, (1678-1712).

Oude Kraaijertse dijk (kaart 5)

Gelegen tussen de Oude Kraaijert en de Nieuwe Kraaijert.

(Bron: Raze 2720, folio 64 r, (1678-1712).

Gelegen in de Nieuwe Kraaijert.

(Bron: Raze 2720, (1678-1712).

Oude Nieuwlandse dijk

Gelegen in de Oude Kraaijert.

(Bron: Raze 2720, folio 25 r, (1678-1712).

Oude Rijksweg

Gelegen in 's-Heer Hendrikskinderen en 's-Heer Arendskerke.

Zie: Dorpsstraat en Kerkweg.

(Bron: Archief van 's-Heer Arendskerke, inv. nr. 3461,1959).

Oude Veerweg (kaart 5)

Gelegen in Lewedorp.

(Bron: Archief van 's-Heer Arendskerke, inv. nr. 867, 1967).

Oude Zandweg (kaart 3/5)

Gelegen in de Oude Kraaijert.

Zie: Zandweg.

(Bron: Overloper van Oud 's-Heer Arendskerke, Archief van 's-Heer Arendskerke, 1838).

Oude Zeedijk

Gelegen in de Goesschepolder, tegen het Schenge.

(Bron: Verzamelkaart van de gemeente van 's-Heer Hendrikskinderen en Wissekerke, 1823).

Paaphoekwegje – Paaphoekse wegeling – Paaphoekse wege – Hoekse wegje

Gelegen in 's-Heer Arendskerke = Weelwegje.

(Bron: Archief van 's-Heer Arendskerke, inv. nr. 581, 1935).

Paaphoekwegje

Gelegen in 's-Heer Hendrikskinderen, in de Goesschepolder

(Bron: Raze 2720, (1678-1712), Raze 2764, (1767-1784).

Paaphoekwegje

Gelegen in 's-Heer Hendrikskinderen, in Jan Huijsenhoek.

(Bron: Raze 2720, folio 196, (1678-1712).

Parallelweg

Gelegen in 's-Heer Hendrikskinderen.

(Bron: Administratiekantoor Lenshoek, Kloetinge, inv. nr. 300, 1912).



Links: Oude Rijksweg; boerderij/bakkerij gebr. Weststrate, rechts: hoofdenwoning tot 1955, ca. 1900, 's-Heer Hendrikskinderen (GA Goes).

Parallelweg

Gelegen in 's-Heer Arendskerke, in Eindewege en Lewedorp.
(Bron: Archief van 's-Heer Arendskerke, inv. nr. 443, 1933).

Parochie pat

Gelegen in de Oude Kraaijert, in de Oosthoek.
Deze naam wordt op meer plaatsen genoemd.
(Bron: Raze 2723, (1758-1803); Archief van het Waterschap, inv. nr. 32, 1817).

Pieter Thijssensweg

Gelegen in 's-Heer Arendskerke.
(Bron: Archief van de hervormde gemeente van 's-Heer Arendskerke, inv. nr. 109, 1906).

Pellesteijnseweg

Gelegen in het Oude 's-Heer Arendskerke ambacht.
(Bron: Raze 2720, folio 42, (1678-1712).

Pieternellekenslop

Zie: Steeg.
Zie: Nollekenslop.
(Bron: Raze 2720, folio 122, (1678-1712).

Pieter - en Jan Huijsen weging

Gelegen in 's-Heer Hendrikskinderen.
(Bron: Archief van 's-Heer Arendskerke, inv. nr. 3145, 1960).

Plaaidijk

Gelegen in 's-Heer Arendskerke.
(Bron: Archief van 's-Heer Arendskerke, inv. nr. 1502, 1822).
Zie: Plaaischendijk.

Plaijschen dijk

Gelegen in 's-Heer Arendskerke.
Een plaij is een weiland.
(Bron: Administratiekantoor Lenshoek, Kloetinge, inv. nr. 300, 1873).

Platte weg

Gelegen in de Oude Nieuwlandpolder.
(Bron: Raze 2720, folio 30 v, (1678-1712).

Plein - Kerkplein

Gelegen in 's-Heer Hendrikskinderen.

Poelweg

Gelegen in 's-Heer Hendrikskinderen.
Zie: Sinoutskerkse Poelweg - Sinoutskerkseweg.
(Bron: Raze 2720, (1678-1712).

Poepepadje

Gelegen in 's-Heer Hendrikskinderen tussen de Oude Rijksweg en de dijk, vlak bij de afslag naar Wolphaartsdijk. (Niet meer aanwezig in 2001).

Polderse dijk

Gelegen in 's-Heer Arendskerke.
(Bron: Archief van 's-Heer Arendskerke, inv. nr. 2790, 1964).

Polderweg

Gelegen in 's-Heer Hendrikskinderen, in de Goesschepolder.
(Bron: Archief van 's-Heer Arendskerke, inv. nr. 3176, 1950).

Postslop

Gelegen in 's-Heer Arendskerke - E 48.
Zo heette een lange tijd: De Steeg.
(Bron: Archief van 's-Heer Arendskerke, inv. nr. 2790, 1950).

Postweg

Gelegen in de Oude Kraaijert.
Zie: Steenweg.
(Bron: Administratiekantoor Lenshoek, Kloetinge, inv. nr. 300, 1912).

Postweg (kaart 5)

Gelegen in de West-Kraaijert.
(Bron: Overloper West-Kraaijertpolder, inv. nr. Waterschap, inv. nr. 30, 1839).
Ook te vinden op de kaart van 's-Heer Arendskerke van de spoorwegmij "Zuid Beveland".

Postweg

Gelegen in de Nieuwe Kraaijert in Lewedorp.
(Bron: Archief van 's-Heer Arendskerke, inv. nr. 2752, 1923).

Prinses Beatrixstraat

Gelegen in Nieuwdorp.
(Bron: Archief van 's-Heer Arendskerke, inv. nr. 867, 1948).

Prinses Irenestraat

Gelegen in Nieuwdorp.
(Bron: Archief van 's-Heer Arendskerke, inv. nr. 3461, 1959).

Prinses Margrietstraat

Gelegen in Nieuwdorp.
(Bron: Archief van 's-Heer Arendskerke, inv. nr. 867, 1967).

Provinciale weg

Gelegen in Lewedorp.
(Bron: Archief van 's-Heer Arendskerke, inv. nr. 866, 1954).

Qua wegje - Kwade wegje

Gelegen in het 's-Heer Arendskerke Ambacht, in Bewesten wege, een zijwegje van de Oostweg, zuid van de kerk van Wissekerke.
(Bron: Raze 2721, nf, (1713-1735).

Raadhuisstraat

Gelegen in 's-Heer Arendskerke.

Regte straat

Gelegen in 's-Heer Arendskerke.
Zie: Vermetstraat.
(Bron: Raze 2727, losliggend blad, (1713-1735).

Reigersweg

Gelegen in de 's-Heer Arendskerkepolder, in de Stelhoek/Sluishoek..
(Bron: Overloper van de Oude 's-Heer Arendkerkepolder, 1680; Raze 2720, folio 123 r, folio 127 v, (1678-1712), Archief van 's-Heer Arendskerke, inv. nr. 532 d, 1729; m.o. J. Lindenbergh, 's-Heer Arendskerke).



Kerkplein met brandpit, 's-Heer Hendrikskinderen, circa 1910 (GA Goes).



Kerkplein, 's-Heer Hendrikskinderen (GA Goes).

Ridderstraat

Gelegen in 's-Heer Arendskerke.

(Bron: Archief van 's-Heer Arendskerke, inv. nr. 823, 1964).

Rijksstraatweg - Oude Rijksweg

Gelegen in 's-Heer Hendrikskinderen, in de Omloop.

(Bron: Archief van 's-Heer Arendskerke, inv. nr. 3176, 1950).

Rijksstraatweg

Gelegen in Nieuwdorp.

(Bron: Archief van 's-Heer Arendskerke, inv. nr. 2739, 1946).

Rijksweg – Oude Rijksweg

Gelegen in 's-Heer Arendskerke.

(Bron: Archief van 's-Heer Arendskerke, inv. nr. 408, 1932).

Ring - Ring van het dorp

Zie: Nieuwdorp en 's-Heer Arendskerke.

Nu: Torenring.

(Bron: Raze 2720, folio 30 r, (1678-1712); Raze 2764,(1767-1784).

Zaaidijk - Saijdijk

Gelegen in de Noordzak.

(Bron: Raze 2720, folio 207, (1678-1712).

Schapendam

Gelegen in de Nieuwe Kraaijert, 's-Heer Arendskerke buiten.

(Bron: Archief van Ambachtsgerechtigden van 's-Heer Arendskerke, inv. nr. 41.2, 1847, inv. nr. 15, 1867).

Schapendijk

Gelegen in 's-Heer Hendrikskinderen van de Mooldijk tot de Oude Zeedijk.

(Bron: Administratiekantoor Lenshoek, Kloetinge, inv. nr. 300, nf, (1852-1899).

Schippersweg

Gelegen in de West-Kraaijert.

(Bron: Kaart van de wateren van 's-Heer Arendskerke, c.a. Paardekoper).

Saute wegeling

Gelegen in 's-Heer Arendskerke, in Bewesten wege.

Het is een zijwegje van de Wissekerkse weg.

(Bron: Raze 2722, folio 17 v, (1736-1758); Raze 2720, folio 18 r, (1678-1712).

Zie ook Zoute wegelink.

Scheldestraat

Gelegen in Lewedorp.

(Bron: Archief van 's-Heer Arendskerke, inv. nr. 866, 1954).

Schengestraat

Gelegen in 's-Heer Hendrikskinderen.

(Bron: Archief van 's-Heer Arendskerke, inv. nr. 815, 1958).

Schengedijk (kaart 4)

Gelegen in 's-Heer Arendskerke buiten, tussen de Nieuwe-West-Kraaijert en de Noord-Kraaijert.

(Bron: Archief van Ambachtsgerechtigden van 's-Heer Arendskerke, inv. nr. 44, 1765; Administratiekantoor Lenshoek, Kloetinge, inv. nr. 300, 1868).

Schoddebors - Schoddeburse

Gelegen in de Oude Kraaijert, een dreve.

(Bron: Raze 2738, folio 7, (1679-1654).

Gelegen in de Oostpolder.

(Bron: Raze 2720, folio 57 r, (1678-1712).

Sinoutskerkse Poelweg – Sinoutskerkseweg (kaart 1)

Zie: Poelweg.

Sint Maartensweg (kaart 1)

Gelegen in 's-Heer Hendrikskinderen, in Bartelshoek, in de Poel.

(Bron: Archief van 's-Heer Arendskerke, inv. nr. 3446,1964).

Sloestraat

Gelegen in Lewedorp.

(Bron: Archief van 's-Heer Arendskerke, inv. nr. 866, 1954).

't Slopje – Steene slop – De Steeg

Gelegen in 's-Heer Arendskerke, aan de Ring ten westen van de Achterweg, A 56, nu: De Steeg.

In het verlengde ligt: Peepoek = Papenhoek = een pad dat nu ongeveer de Elenbaasstraat is.

Zie: Paaphoekswegje.

(Bron: Raze 2723, (1758-1803); Raze 2720, folio 54 v, (1678-1712); Raze 2722, nf -, (1736-1758); Raze 2728, folio 2 v, (1736-1758); Raze 2731, nr. 65, (1724-1811).

Zie ook: Klein Sint Pietersstraatje.

Slotstraat

Gelegen in 's-Heer Arendskerke.

(Bron: Archief van 's-Heer Arendskerke, inv. nr. 792, 1961).

Sluisweg (kaart 4)

Gelegen tussen Nieuwe-West-Kraaijert en Jacobpolder.

(Bron: Archief van 's-Heer Arendskerke, inv. nr. 790, 1961).

Sint Pietersstraat – Kleijn Sint Pietersstraatje

Gelegen in 's-Heer Arendskerke.

Zie: De Steeg – Slop.

(Bron: Raze 2720, folio 72 v, (1678-1712); Raze 2722, nf, (1736-1758).

Spanjaardstraat

Gelegen in 's-Heer Hendrikskinderen.

(Bron: Archief van 's-Heer Arendskerke, inv. nr. 815, 1951).

Spoorstraat

Zie: Stationsweg

Staelspadt

Gelegen in de Nieuwe Kraaijert.

(Bron: Raze 2738, folio 14, (1679-1754).

Staatweg

Gelegen in de Oude Kraaijert.

(Bron: Kaart van de wateren van 's-Heer Arendskerke, c.a. Paardekoper).

Stationsweg

Gelegen in 's-Heer Arendskerke, nu: Spoorstraat.

(Bron: Archief van 's-Heer Arendskerke, inv. nr. 2790, 1964).

Het Slop, 's HEER ARENDSKERKE.

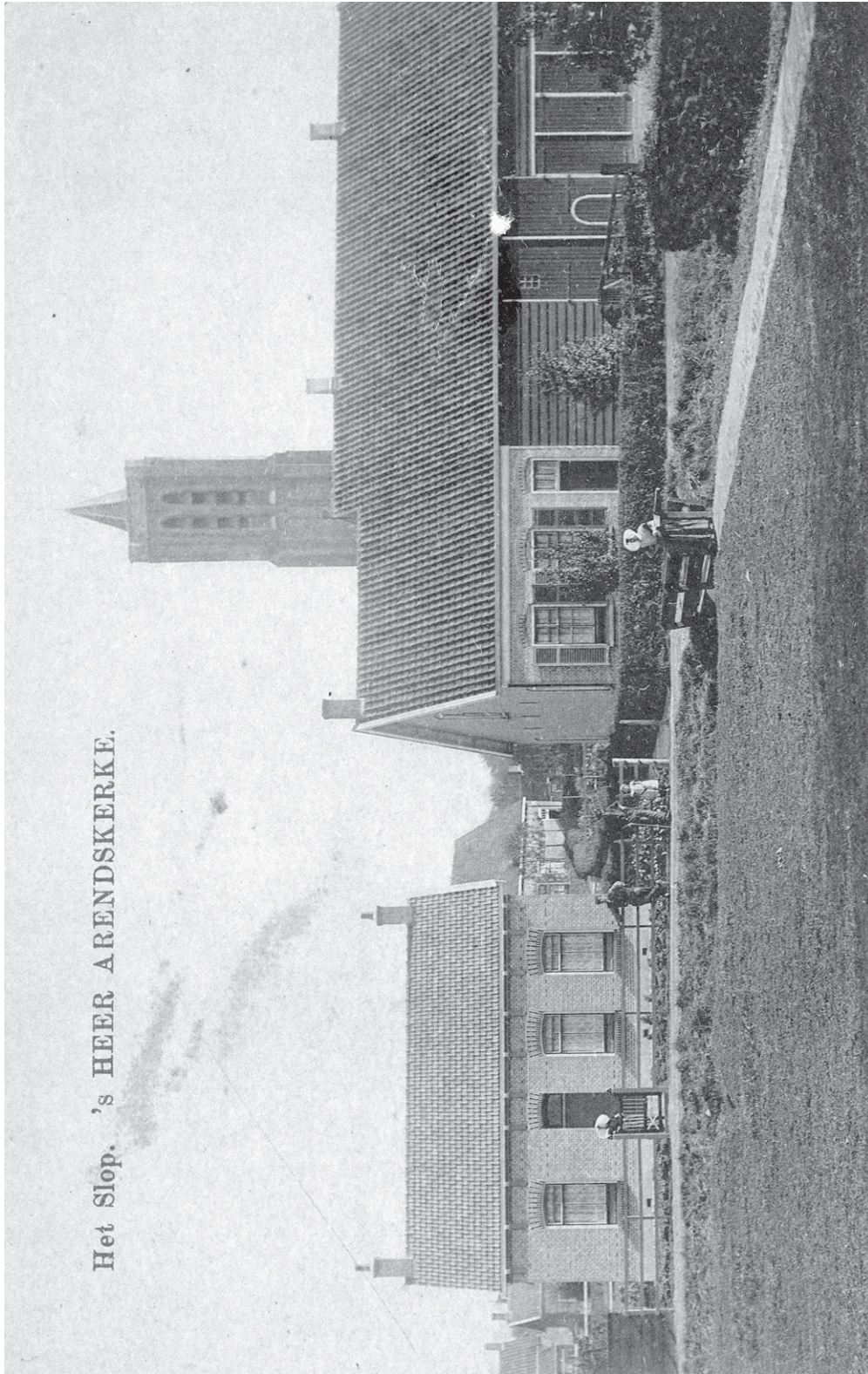

Het Slop, 's-Heer Arendskerke (GA Goes).

Stationsweg

Gelegen in Lewedorp.

(Bron: Archief van 's-Heer Arendskerke, inv. nr. 845, 1963).

De Steeg

Gelegen in 's-Heer Arendskerke.

Deze heeft na de herindeling in 1970 die naam gekregen.

Deze heet in ± 1680: Nollekensslop, in ± 1753: Klein Sint Pietersstraatje.

Zie: 't Slopje en Postslop. Later: Kleine Kerkstraat.

Steenen Hildebrand dijk

Gelegen in 's-Heer Arendskerke.

(Bron: Raze 2720, folio 133, (1678-1712).

Steenweg

Gelegen in 's-Heer Arendskerke, in de Oude Kraaijert of Selnissepolder, Wissekerke, enz.

Zie: Postweg.

(Bron: Archief van de hervormde gemeente van 's-Heer Arendskerke, inv. nr. 282, 1936).

Deze heet: Kleine Kerkstraat in ± 1752, later: Nieuwe Kerkstraat en Zuidstraat.

Stenen opril

Gelegen in 's-Heer Arendskerke, bij 't viaduct.

(Bron: Archief van 's-Heer Arendskerke, inv. nr. 2771, 1899; Raze 2720, folio 66 r, (1678-1712); m.o. G.van Sabben, 's-Heer Arendskerke).

Zie ook: Oosterse bos en Baltenshoek.

Stelhoekse weg

Gelegen in de 's-Heer Arendskerkepolder.

Dit is nu een deel van de Noordweegseweg.

(Bron: Administratiekantoor Lenshoek, Kloetinge, inv. nr. 300, 1905).

Stoofweg (kaart 3)

Gelegen in de West-Kraaijert.

(Bron: Archief van 's-Heer Arendskerke, inv. nr. 2790, 1964).

Straatdijk

Gelegen in de St.- Pieterspolder.

(Bron: Raze 2731, nr. 12, (1724-1811).

Straatweg - Oude Rijksweg

Gelegen in 's-Heer Arendskerke.

(Bron: Administratiekantoor Lenshoek, Kloetinge, inv. nr. 300, 1905).

Straatweg - Oude Rijksweg

Gelegen in 's-Heer Hendrikskinderen.

(Bron: Raze 2720, folio 260, (1678-1712).

Zie: Oude Rijksweg.

Suikerheul

Gelegen in 's-Heer Arendskerke, Noordzakpolder.

Dit is nu een deel van Clara's pad in Heinkenszand. Het is genoemd naar het bruggetje in de sloot in de Noordzakpolder. Aan de ene kant lag 's-Heer Arendskerke, aan de andere kant Heinkenszand.

(Bron: Archief van 's-Heer Arendskerke, inv. nr. 867, 1967).

Theuniswegeling (kaart 1)

Zie: Tuijne wegelinck.

Te Werfstraat

Gelegen in 's-Heer Hendrikskinderen.
(Bron: Archief van 's-Heer Arendskerke, inv. nr. 815, 1953).

Toldijk (kaart 5)

Gelegen tussen de West-Kraaijert en de Noord-Kraaijert, Lewedorp.
(Bron: Archief van de hervormde gemeente van 's-Heer Arendskerke, inv. nr. 109, 1948).

Tuijne Wegelinck

Gelegen in 's-Heer Arendskerke.
Zie: Theuniswegeling.
(Bron: Raze 2721, nf, (1713-1735).
Zie ook: 't Huijne Wegelinck.

Tweede Dwarsweg (kaart 3)

Gelegen in de Nieuwe Kraaijert.
(Bron: Overloper Nieuwe Kraaijertpolder, inv. nr. Waterschap 34, 1839; de kaart van Kuijper, J.).

Van Cittersdijk

Gelegen tussen de Zuid-Kraaijert en de Van Citterspolder.
(Bron: Kaart van Zeeland, ongeveer 1965, Gemeentearchief Goes).

Vangepat

Gelegen in de 's-Heer Arendskerkepolder, ten zuiden van de kerk.
(Bron: Raze 2728, (1736-1758).

Veerdam

Dat is nu een gedeelte van de Oude Veerweg.
(Bron: Historische Atlas van Zeeland, 1989).

Veersemeerstraat

Gelegen in Lewedorp.
(Bron: Archief van 's-Heer Arendskerke, inv. nr. 845, 1967).

Vermetstraat Zie ook: **Burgemeester Vermetstraat in Lewedorp**

Gelegen in 's-Heer Arendskerke.
Deze heet in ± 1700: Noordstraat, in ± 1750: Rechte straat, later: Lange straat en in de 20^e eeuw: Dorpsstraat.

Velluweweegje - Velluweweg zie: Dreve de Velluwe

Gelegen in 's-Heer Hendrikskinderen.
(Bron: Raze 2720, folio 39, (1678-1712).

Verstellesheule

Gelegen in de 's-Heer Arendskerkepolder.
(Bron: Raze 2738, folio 7 v, (1679-1754).

Vlaamse weg (kaart 5)

Gelegen in de Oude Kraaijert.
(Bron: Overloper Selnisspolder, 1657; Raze 2720, folio 8 v, (1678-1712).

Voetpat

Gelegen in 's-Heer Arendskerke.
(Bron: Raze 2720, folio 84 v, (1678-1712).

Voorpadt

Gelegen in het 's-Heer Arendskerke Ambacht.
(Bron: Raze 2720, folio 64 r, (1678-1712).

Voorweg

Gelegen in de Nieuwe Kraaijert, in Sluishoek.
(Bron: Archief van 's-Heer Arendskerke, inv. nr. 1988, 1828).

Vroone weg (kaart 3)

Gelegen in de Oude Kraaijert.
(Bron: Overloper Oude Kraaijert, archief De Witt-Hamer, inv. nr. 153, 1692).
Zie ook: Jonge Piers weegje.

Vroonweg

Gelegen in 's-Heer Hendrikskinderen, in de Goesschepolder.
(Bron: Raze 2720, folio 48 r, (1678-1712).

Walstraat

Gelegen in 's-Heer Arendskerke.
(Bron: Archief van 's-Heer Arendskerke, inv. nr. 867, 1967).

Weegje

Gelegen in de Noordzak.
(Bron: Raze 2720, folio 85 v, (1678-1712).

Korte Wegje

Gelegen in de Noordhoek.
(Bron: Raze 2720, folio 92 v, (1678-1712).

Weel Ter Logt

(Bron: Raze 2720, folio 159 r, (1678-1712).

Wegelinck

Gelegen in het oude 's-Heer Arendskerke Ambacht, in Beoosten den dorpe.
(Bron: Raze 2720, folio 42 v, folio 63, (1678-1712).

't Wegelijnh van Pollesteijn - 't Wegelinck van Pollesteijn

Gelegen in 's-Heer Arendskerke.
(Bron: Archief van 's-Heer Arendskerke, inv. nr. 532 c, 1662; Raze 2738, folio 34, (1679-1754).

Westdorp

Gelegen in Oud 's-Heer Arendskerke.
(Bron: Raze 2719, pag.12, 1718).

West-Kraaijertsedijk

Gelegen in de Nieuwe Kraaijert.
(Bron: Raze 2720, folio 64 r, (1678-1712).

West-Kraaijertseweg (kaart 5)

Gelegen in 's-Heer Arendskerke, in de West-Kraaijert.
(Bron: Archief van 's-Heer Arendskerke, inv. nr. 861, 1953).

Westenweg - Westweg

Gelegen in de Ankeverepolder.
(Bron: Raze 2720, folio 31 v, (1678-1712).

Westweg -Westenweg

Gelegen in 's-Heer Hendrikskinderen, in de Goesschepolder, bij Daanhoek en de Hoek voor het dorp.
(Bron: Raze 2720, (1678-1712).

Westhofse zandweg

Gelegen in 's-Heer Arendskerke.
(Bron: Archief van 's-Heer Arendskerke, inv. nr. 2790, 1964).

Westerheulmeet

Gelegen in de 's-Heer Arendskerkepolder.
(Bron: Raze 2727, folio 33 r, (1713-1735).

West Lange Weg

Gelegen in de Nieuwe Kraaijert.
(Bron: Kaart van de wateren van 's-Heer Arendskerke, c.a. Paardekoper).

Wilhelminastraat

Gelegen in 's-Heer Arendskerke.
Deze heet nu: Elenbaasstraat.
(Bron: Archief van 's-Heer Arendskerke, inv. nr. 867, 1967).

Wissekerkseweg

Gelegen in 's-Heer Arendskerke.

Ytkenswegt - Ykensweg

Gelegen in de St. - Pieterspolder.
(Bron: Raze 2720, folio 140 r, (1678-1712); Overloper St. - Pieterspolder 1543; testament van de pastoor van 's-Heer Arendskerke, 1518).

Zaaidijk

Gelegen in de St.- Pieterspolder.
(Bron: Archief van 's-Heer Arendskerke, inv. nr. 532 n, 1747).

Zacksendijck

Gelegen in de St. - Pieterspolder.
(Bron: Raze 2720, folio 20 r, (1678-1712); Raze 2733, folio 45, (1717-1743).

Zandkreeksstraat

Gelegen in Lewedorp.
(Bron: Archief van 's-Heer Arendskerke, inv. nr. 845, 1965).

Zandweg

Gelegen in 's-Heer Arendskerke, in de Oude Kraaijert, in 't Zand(hoek), gaat over in de Westhofse Zandweg.
Nu: Landweg, zie ook: Oude Zandweg.
(Bron: Raze 2720, folio 19 r, (1678-1712); Raze 2723, nf, (1758-1803). Overloper Oude Kraaijert, archief De Witt-Hamer inv. nr. 152, 1671).

Zandweg (kaart 1)

Gelegen in Wissekerke.
(Bron: Archief van 's-Heer Arendskerke, inv. nr. 581,1935).

Zandweg (kaart 3)

Gelegen in de West-Kraaijert.

Zeedijk

Gelegen in 's-Heer Arendskerke.
(Bron: Raze 2720, folio 19 v, (1678-1712).
Gelegen in Daanhoek.
(Bron: Overloper van 's-Heer Hendrikskinderen, 1584).

Zoute Wegelink

Gelegen in 's-Heer Arendskerke, in Bewesten wege, recht voor J. Lokerse, bij Wissekerke.
Zie ook: Saute Wegelink.
(Bron: Raze 2727, pagina 12, (1713-1735); Raze 2720, folio 89 v, (1678-1712); m.o. Jacobus op 't Hof, G. van Sabben, 's-Heer Arendskerke).

Zuid-Kraaijerdijk

Gelegen in de Nieuwe Kraaijert.

(Bron: Overloper Nieuwe Kraaijertpolder, inv. nr. Waterschap 34, 1839).

Zuid-Kraaijertse weg

Gelegen in de Zuid-Kraaijert.

Zuidweg

Gelegen in 's-Heer Hendrikskinderen, in Wissekerke.

(Bron: Archief van 's-Heer Arendskerke, inv. nr. 3145, 1940).

Zuidweg

Gelegen in de Nieuwe-West-Kraaijert.

(Bron: Raze 2720, folio 193 v, (1678-1712).

Zwanenburg (kaart 1)

Gelegen in 's-Heer Hendrikskinderen.

(Bron: Archief van 's-Heer Arendskerke, inv. nr. 821, 1968).

7. Hofsteden - Historische namen van gebouwen en bouwwerken

Achterduin

Een boerderij gelegen in de Zuid-Kraaijert.
(Bron: Administratiekantoor Lenshoek, Kloetinge, inv. nr. 300, nf, 1895).

Altijd Zorgen (Vredelust)

Een boerderij gelegen bij Nieuwdorp en Wissekerke.
(Bron: Raze 2720, folio 12 r, (1678-1712), Raze 2724, folio 12 r, (1803-1810), Administratiekantoor Lenshoek, Kloetinge, inv. nr. 300, nf, 1916).

Arme huisje – Armhuisje aan het Kerkhof

In het dorp 's-Heer Arendskerke, aan de Ring.
(Bron: Raze 2727, pagina 25, (1713-1735); Raze 2720, folio 95 v, (1678-1712); Raze 2721, folio 64 v, (1713-1735); Raze 2723, nf, (1758-1803).

Bakkerie

Aan de Ring van 's-Heer Arendskerke.
(Bron: Raze 2729, nr. 128, (1752-1797).

Balkon

Een huisje in 's-Heer Arendskerke bij het kerkhof.
(Bron: Raze 2720, folio 122 r, (1678-1712).

Blokhuis

Een woonhuis gelegen in 's-Heer Hendrikskinderen, ten oosten achter de kerkmuur.
(Bron: Raze 2720, folio 106, folio 214, (1678-1712).

Bouwmanslust (Banda Neira, Landbouwlust) (kaart 3)

Een boerderij gelegen in de Nieuwe Kraaijert, tussen de tweede en de derde dwarsweg.
(Bron: Gemeentatlas van de provincie Zeeland, Kuijper, J., 1806).

Brunswijk (kaart3)

Een boerderij gelegen in de West-Kraaijert.
(Bron: Administratiekantoor Lenshoek, Kloetinge, inv. nr. 304, nf, 1863).

Buitenlust

Een boerderij gelegen in de Nieuwe-West-Kraaijert.
(Bron: Administratiekantoor Lenshoek, Kloetinge, inv. nr. 300, 1901).

Baanda Neira (Bouwmanslust, Landbouwlust) (kaart 3)

Een boerderij gelegen in de Nieuwe Kraaijert.
(Bron: Kaart van Zeeland, ongeveer 1965, Gemeentearchief Goes).

Calshuijs - 't Calisschuijs – Calisse Huijs

In het dorp 's-Heer Arendskerke.
Oost de Strate, zuid Jacob de Fouwe, west Marinis Calveris, noord den koper.
(Bron: Raze 2721, folio 65 r, (1713-1735); Raze 2719, folio 123 r, (1717-1742); Bijdrage tot de geschiedenis van 's-Heerenhoek (vroeger Calishoeck), Harthoorn, P.A.).
Calis - bedelaar - landloper - vagebond - vreemdeling - arme - mensen uit Calais.

Dijkzicht (kaart 4/5)

Een boerderij gelegen in de Zuid-Kraaijert en de Oude Kraaijert, 1917, 1926, 1950.
(Bron: Administratiekantoor Lenshoek, Kloetinge, inv. nr. 300, nf, 1917).

Dijk - en Moolzicht (kaart 2)

Een boerderij gelegen in de, in de hoek Polderse dijk en Oude Rijksweg.

(Bron: Raze 2720, folio 63 r, (1678-1712), Raze 2724, folio 6 r, (1803-1810), Raze 2730, nr. 12, (1804-1810).

De drie klauwen

Een boerderij gelegen in de Nieuwe-West-Kraaijert, 's-Heer Arendskerke.

(Bron: Administratiekantoor Lenshoek, Kloetinge, inv. nr. 300, folio nf, 1930; Nehalennia nr. 130, winter 2000, artikel Jan J.B. Kuipers).

Domeinplaat, zie Schengepolder (kaart 2)

Dit is domeingrond = rijksgrond.

Het was een opwas omgeven door water en behoorde dus aan het rijk.

Dies Diem Docet

Boerderij gelegen in de Noordoosthoek van 's-Heer Arendskerke. Deze boerderij is afgebroken in 1903. Toen is een huis gebouwd aan de Oude Rijksweg te 's-Heer Arendskerke dat dezelfde naam heeft gekregen.

(Bron: Boekje uitgegeven bij De Koperen Tuin in Goes, geschreven door D.M. Vermet).

Dorpe Reoole - Prochie Rijnhole - Rioole

In het dorp 's-Heer Arendskerke, in de Lange straate.

Waarschijnlijk een open riool, dat door het dorp liep.

(Bron: Raze 2723, (1758-1803); Raze 2720, folio 187, (1678-1712).

Dorpsrijd

In het Nieuwe Dorp.

Het is een uitrit.

(Bron: Raze 2721, folio 58, (1713-1735); Raze 2720, folio 12 v, (1678-1712).

Drie Vergulde Croone - De Drie Kronen - later Het Wapen van 's-Heer Arendskerke

Een herberg in 's-Heer Arendskerke, in de Noordstraat. Dit is het Oude Veerhuis van Eindewege.

(Bron: Raze 2720, folio 12 v, folio 161 v, (1678-1712); Raze 2719, pagina 17, 1719).

Eendracht

Een meestof in 's-Heer Arendskerke.

(Bron: Archief van 's-Heer Arendskerke, inv. nr. 750, 1879).

Fortuin

Een huis in 's-Heer Arendskerke, in de Noordstraat.

(Bron: Raze 2720, folio 133 r, (1678-1712).

't Fishuijs

In het dorp 's-Heer Arendskerke, de oude smidse.

Dit is het Viskot. Zie ook: Visbanck.

(Bron: Raze 2723, (1758-1803).

Gouden Leeuw

Een herberg in 's-Heer Hendrikskinderen.

(Bron: Raze 2720, folio 21 r, (1678-1712).

's Heeren Schenge Erve

Een boerderij gelegen oost: de Strate, huysinge, hofstede, enz. aan Jan Ruichrock van Filips van Bourgondië erfleen.

Herenberg

Gelegen in 's-Heer Hendrikskinderen, in Jan Huijsenhoek.

(Bron: Raze 2720, (1678-1712).

d'Hofstede

Een boerderij gelegen in de Ankeverepolder.
(Bron: Raze 2738, folio 9 v, (1679-1754).

De Hofstede

Een boerderij gelegen in de Selnissepolder, in de zuidoosthoek.
(Bron: Raze 2720, folio 69 (42) v, (1678-1712); Raze 2738, folio 9 v, (1679-1754).

Hof Koningspolder

Gelegen in de Koningspolder.
(Bron: Kaart van Zeeland, ongeveer 1965, Gemeentearchief Goes).

Hof Nieuwe Kraaijert (kaart 5)

Gelegen in de Nieuwe Kraaijert.
(Bron: Kaart van Zeeland, ongeveer 1965, Gemeentearchief Goes).

Hof Noord-Kraaijert (kaart 5)

Gelegen in de Noord-Kraaijert.

Hof Wilhelmina (kaart 3)

Gelegen in de Oude Kraaijert.

Hoogh Huijs

Gelegen in 's-Heer Arendskerke, in Papenhoek.
(Bron: Archief van 's-Heer Arendskerke, inv. nr. 532 c, 1831); Raze 2721, folio 61 v, (1713-1735).

d' Houte Clompe - Klomp

Een herberg (woonhuis) in 's-Heer Hendrikskinderen.
(Bron: Raze 2720, folio 15 r, folio 105, folio 179, folio 198, (1678-1712).

Hulst

Gelegen in 's-Heer Arendskerke, 's Heeren Schenge erve, zuid: de Strate.
Hulst kan de betekenis hebben van zak of beddezak
(Bron: Raze 2727, folio 90 r, (1713-1735); Raze 2720, folio 133 r, (1678-1712); Raze 2722, folio 6 r, (1736-1758).

Klein Londen

Een gedeelte van de Noordwegse weg in 's-Heer Arendskerke.
Dit is nu het industrieterrein.
(Bron: m.o. G. van Sabben, 's-Heer Arendskerke).

Knaphof (kaart 3)

Een boerderij gelegen in de Nieuwe Kraaijert.

De Kouse

Een boerderij gelegen in 's-Heer Arendskerke.
(Bron: Administratiekantoor Lenshoek, Kloetinge, nf).

De Kraker

Een weel aan het Weelwegje, dat is nu de Papenhoekse weg.
Deze heette vroeger: Craeckmansweel (zie: C. Dekker).

Landlust (kaart 2/4)

Een boerderij gelegen bij Nieuwdorp, in de West-Kraaijert en in de Perponcherpolder.
(Bron: Administratiekantoor Lenshoek, Kloetinge, inv. nr. 300, nf, 1911).

Landbouwlust (Bouwmanslust, Banda Neira) (kaart 3)

Een boerderij gelegen in de Nieuwe Kraaijert.

Margarethahof (kaart 4)

Een boerderij gelegen in 's-Heer Arendskerke.
(Bron: Administratiekantoor Lenshoek, Kloetinge, inv. nr. 300 b, nf, 1927).

Mariahof

Een boerderij gelegen in de Noord-West-Kraaijert.

Middenhof (kaart 3)

Een boerderij gelegen in de Oude Kraaijert, 1616.
(Bron: Administratiekantoor Lenshoek, Kloetinge, inv. nr. 300, nf, 1902).

Meeschuire

Gelegen bij de Weel van Terlucht in Wissekerke.
(Bron: Raze 2720, folio 159 r, (1678-1712).

Mijnkens Hofstede

Een boerderij gelegen in 's-Heer Arendskerke.
(Bron: Archief van 's-Heer Arendskerke, inv. nr. 532 c, 1662).

Oost Ketelaar (kaart 5)

Een boerderij gelegen in de Nieuwe Kraaijert.
(Bron: Goese Courant, nr. 76, 1869; Administratiekantoor Lenshoek, Kloetinge, inv. nr. 300, 1937).

Oosterhof (Paulinahof) (kaart 2)

Een boerderij gelegen in 's-Heer Arendskerke.
(Bron: Kaart van Zeeland, ongeveer 1965, Gemeentearchief Goes).

Overschor – Domeinplaat (kaart 2)

Zie: Schengepolder.

't Opper en Nederhof

Gelegen in 's-Heer Hendrikskinderen.
(Bron: Raze 2720, folio 393, (1678-1712).

Oude school

Gelegen in 's-Heer Hendrikskinderen, achter de kerk. De huizen zijn intussen gesloopt.
(Bron: Archief van 's-Heer Arendskerke, inv. nr. 815, 1955).

Oude Smidse

Een huis gelegen aan de Ring van 's-Heer Arendskerke, aan de kant van de kerk.
(Eind Noordstraat aan Kerkenhoff).
(Bron: Raze 2720, folio 1, folio 23 r, (1678-1712); Raze 2721, folio 242 v, (1713-1735); Raze 2729, nr. 130, (1752-1797).

Panhoeve

Boerderij gelegen in 's-Heer Arendskerke. Een gedeelte van de schuur is thans een restaurant.

De Piet

Boerderij gelegen in de Schengepolder - Van Citterspolder
(Bron: Archief van 's-Heer Arendskerke, inv. nr. 443, nf, 1933).

Plantlust (kaart 3)

Een boerderij gelegen in de Nieuwe Kraaijert, 1895, en de Oude Kraaijert, Oostweg.
(Bron: Administratiekantoor Lenshoek, Kloetinge, inv. nr. 300, folio nf, 1924).

Paulinahof (Oosterhof) (kaart 2)

Gelegen in de Breede Watering bewesten Yerseke, bij 's-Heer Arendskerke.

Planketente

Zie ook: Tente. Zie: nummer 9-19.

Plantsoen

Gelegen aan de Ring van 's-Heer Hendrikskinderen.
(Bron: Raze 2720, folio 220, (1678-1712).

Poelbergje

Een weiland gelegen in 's-Heer Hendrikskinderen, in Colenshoek.
(Bron: Goese Courant 1869 nr. 82).

Prochie asschenbak - Parochie 'asscheback

Gelegen aan de Ring van 's-Heer Arendskerke, de Torenring.
Zie: Assijbak.
(Bron: Raze 2720, folio 30 r, folio 69 (42), (1678-1712).

Prochie rijhoole – Parochie rijhoole

Zie ook: Dorpe Reoole.
(Bron: Raze 2723, nf, (1758-1803).

Den Pudt

Gelegen in de Noordstraat van 's-Heer Arendskerke.
(Bron: Raze 2720, folio 133 r, (1678-1712).

De put

Gelegen in 's-Heer Hendrikskinderen.
(Bron: Raze 2720, (1678-1712).

Renehoeve

Een boerderij gelegen in de West-Kraaijert
(Bron: Administratiekantoor Lenshoek, Kloetinge, inv. nr. 300, nf, 1919).

Rogiers hofstede

Een boerderij gelegen in de Ankeverepolder.
(Bron: Raze 2738, folio 8, (1679-1754).

Het Roovershof

Een boerderij gelegen in 's-Heer Hendrikskinderen achter de kerk, Wissekerke, oost van de kerkmuur.
(Bron: Administratiekantoor Lenshoek, Kloetinge, inv. nr. 300, 1867; Raze 2040, folio 331, 1597).

Rode Leeuw

Een herberg aan de Ring van 's-Heer Arendskerke.
(Bron: Raze 2720, folio 33, (1678-1712).

Schengehoeve

Een boerderij gelegen in 's-Heer Hendrikskinderen, Zuidweg.
(Bron: Raze 3145, folio nf, 1919).

Schoolzicht

Een boerderij gelegen in 's-Heer Arendskerke. Deze is ± 1900 aangekocht om de school te kunnen bouwen.
(Bron: Archief van 's-Heer Arendskerke, inv. nr. 753, folio nf, 1903).

Sint Antonius

Gelegen in de Nieuwe Kraaijert.
(Bron: Kaart van Zeeland, ongeveer 1965, Gemeentearchief Goes).

't Schippershuijs

Een huis of herberg gelegen in het Nieuwe Dorp.

(Bron: Raze 2721, folio 78 v, (1713-1735); Raze 2727, folio 67 v, (1713-1735).

Schuitvlot

Gelegen tussen de Nieuwe- en de West-Kraaijert.

(Bron: Archief van 's-Heer Arendskerke, inv. nr. 552, folio 6, 1808/1809).

Schutskooi

Gelegen op het oude dorp van 's-Heer Arendskerke.

Deze werd ook wel: Schutte genoemd.

Het was een omheining om tijdelijk loslopend vee te stallen.

Men zei ook wel: Schotte, zie: pag. 51.

(Bron: Archief van 's-Heer Arendskerke, inv. nr. 852, 1861).

Slodt van Schengen

(Bron: Raze 2721, folio 61 v, (1713-1735); Raze 2727, pagina 2, (1713-1735).

Soetekete

Gelegen in de Nieuwe-West-Kraaijert.

(Bron: Raze 2720, folio 21, (1678-1712).

Spanjaardsput

Gelegen bij de lindeboom aan de ingang van 's-Heer Hendrikskinderen, bij de Oude Rijksweg, overgang Schapendijk - Mooldijk.

(Bron: Administratiekantoor Lenshoek, Kloetinge, inv. nr. 300, 1868)

Spartinahoeve (kaart 5)

Gelegen in de Quarlespolder.

Deze is genoemd naar het Spartinagrass.

Swaan - Swane

Een huis met herberg in 's-Heer Arendskerke, aan de Lange straat of op de hoek van de Noordstraat.

(Bron: Raze 2720, folio 75, folio 124 r, (1678-1712); Raze 2727, pagina 25, (1713-1735); Raze 2721, pagina 53, (1713-1735).

Dit is in ongeveer 1730 een bakkerij geweest en weer later een handelsbureau aan de Torenring.

Tapperij A 150

Gelegen in het Nieuwe Dorp.

(Bron: Raze 2720, folio 5, (1678-1712).

Tente - Planketente (kaart 1)

Gelegen bij 's-Heer Hendrikskinderen in de Goesschepolder aan de Oude Zeedijk. Dit was een veldschuur.

(Bron: Archief van 's-Heer Arendskerke, inv. nr. 3185, 1959). Zie: nummer 9-19

Ter Lugt (kaart 1)

Gelegen in 's-Heer Arendskerke, een weel.

(Bron: Raze 2722, (1736-1758).

't Veerhuis

Gelegen in de Noord-Kraaijert, ook aan de Veerdam in de huidige Quarlespolder.

(Bron: Archief van Ambachtsgerechtigden van 's-Heer Arendskerke, inv. nr. 30, 5e rekening, 1775).

Veer van Terlucht op Wolphaartsdijk

(Bron: Archief van Ambachtsgerechtigden van 's-Heer Arendskerke, inv. nr. 30, 12e rekening, 1791).

Veer van Kamperland

(Bron: Raze 2720, folio 130, (1678-1712).

Veldzicht (kaart 3)

Een boerderij gelegen in de Nieuwe Kraaijert.

(Bron: Raze 2720, folio 70 v, (1678-1712), Raze 2724, folio 69 r, (1803-1810); Raze 2730, nr. 7, (1804-1810); Oude Kraaijert; Administratiekantoor Lenshoek, Kloetinge, inv. nr. 300, folio nf, 1907).

Vredenhof (kaart 2)

Een boerderij gelegen in de Noordzak.

(Bron: Archief van 's-Heer Arendskerke, Raze 2746, folio nf, 1905).

Vredelust (kaart 1)

Een boerderij gelegen in 's-Heer Hendrikskinderen, 1915, A. Zandee, Straatweg.

(Bron: Archief van het Burgerlijk Ambestuur van Goes).

Vlakligt

Een boerderij gelegen in de Zuid-Kraaijert.

(Bron: Kaart van Zeeland, ongeveer 1965, Gemeentearchief Goes).

Visbanck - Vishuis - Viskot - Visschuur

Gelegen in 's-Heer Arendskerke, in of naast de Oude Smidse.

Zie: Fishuijs.

(Bron: Raze 2721, folio 242 v, (1713-1735); Raze 2720, folio 36, folio 63 r, (1678-1712).

't Voorhoff met Slodt

Gelegen in oud 's-Heer Arendskerke.

(Bron: Overloper van het Oude Ambacht van 's-Heer Arendskerke; Archief van 's-Heer Arendskerke, inv. nr. 532 c, 1662).

Westdorp

Gelegen in 's-Heer Arendskerke Ambacht, Oude Meulhoek - Korte ballen.

(Bron: Raze 2719, pagina 12, (1717-1742).

Westhoeve (kaart 4)

(Bron: Raze 2738, folio 7, (1679-1754).

Zie: Westhof.

Westhof (kaart 4)

Een boerderij gelegen in de Zuid-Kraaijert.

Dit was vroeger een buitenplaats, die in ongeveer 1850 is afgebroken.

(Bron: Raze 2720, folio 9, (1678-1712).

Willem Hendrik

Een boerderij gelegen in de Noord-Kraaijert.

Zaaidijkskind'ren

Gelegen in de Daniëlspolder.

(Bron: Archief van 's-Heer Arendskerke, inv. nr. 1992, 1768).

Zeesluis

Gelegen in de Oostpolder.

(Bron: Raze 2720, folio 4 r, (1678-1712).

Zemphoek (kaart 5)

Een boerderij gelegen in de Nieuwe Kraaijert.

(Bron: Administratiekantoor Lenshoek, Kloetinge, inv. nr. 300, folio nf, 1926).

Zorgvliet (kaart 3)

Gelegen in de West-Kraaijert.

(Bron: Kaart van Zeeland, ongeveer 1965, Gemeentearchief Goes).

Zuid-Kraaijertse veer

(Bron: Raze 2723, nf, (1758-1803).

8. De verschillende polders en hun hoeken

Ankeverepolder (kaart 2)

Bak

Belshoek - Bielhoek: Uijtslag

Boshoek

Bril

Cropshoek - Kropshoek: Jan de Bruijker gaandelant - Oude boomgaard - Bree

Delfvlietshoek: Kerkenbos - 't Ronde meetken

Driesken

Geerhoek

Goenendam

't Kaailapje

Kleinhoek - 't Olve met

Lange stikken

Lange wennen

Liepenhoek

Neuze

Oliekoeke

Pastorijhoek

Rietpit

Sluishoek - Ankerweel

Stelhoek

Vier stikjes

Vlietshoek

Week en deeg

Goesschepolder (kaart 1)

1. Van de Linde (Vroeger een grensline)
- 2 t/m 8. De Molendijk
- 13+14. Lange Rek
- 9 t/m 19. De Tente (Planketente)
22. De Tentweie
- 26+27. De Achthoek
- 27 t/m 40. De Plasjes (Er stond altijd water op het land)
41. De Achthoek
42. De Krentekoeke (Bij een verkoop werd er eens geroepen: 'Da's voor een krentekoeke' = heel goedkoop)
43. De Hogedam (Hier was een hoge ingang)
45. De Krommen (Je kon er nooit recht ploegen)
- 46 t/m 49. De lange Stikken
- 50 t/m 55. De Biesterhoek (Bijsterhoek)
- 56+57. De Koekoek
59. De Keldersweie
- 60 t/m 62. De Biesterhoek
63. 't Land van Snoodijk
- 64+65. De Biesterhopek
66. De vijf Gemeten
68. Rijk
71. De Kouse
73. De vijf Gemeten
77. De Korte Wenden (Er zou moeten staan: Lange Wenden, maar vroeger waren er overdwars 6 slootjes, dus je kon nooit in de lengte ploegen).
80. Wisseboom

- 85. Duizend Roeden (1 Roe = maatlat van 3.60 m. = 12 voet)
- 87. Daanhoek
- 88. De Goudmiene
- 89. 't Hondje
- 90. Daanhoek
- 91 t/m 93. De Blaasbalk
- 94+95. 't Klein Hoekje
- 96 t/m 101. Daanhoek
- 102. 't Grootmoedertje
- 103. 't klein weitje
- 108. Brugman
- 109+110. 't Klapekken (Een schuinstaand hek, dat vanzelf dichtvalt)
- 124. Reierse
- 126. Scheffer
- 128. 't Brouwertje
- 133. Kees Kop
- 135. Jaap Sandee
- 136. Meulenbergh
- 138. Zuid en Noord
- 139. Pikesland
- 150. Pikesland
- 154+155. De Notenboomgaard
- 156. Buteijn

Annemoershoek

Hoek voor het dorp – dorphoek

Oude tien gemeten

's-Heer Arendskerkepolder (kaart 2)

't Arpje

Baltenshoek - stenen oprel

Belshoek - Bielhoek

Benoorden de kreeke

Benoorden Wege - Noordwege

Beosten 't Moolwater

Bewesten 't Moolwater

Bijlmeet - Bijlstuk

Coosaard

Cortstelhoek

Grote hoek: noord en zuid

Hooringhoek

Moolwater:oost en west

Omloop

Oostdorp

Sabbeshoek - Sabshoek bij Balsenweg

Stelhoek - Stelhoek van 't Polderken

Sluishoek - Heulmeet - 's lands oelandt

Windhoek - bij de afslag naar 's-Heer Arendskerke

's-Heer Arendskerke Ambacht (kaart 2)

Achter d'uusjes

Adolfshoek

Benoorden Wege - Noordelwege

Beosten de Raaije

Beosten de watergang

Beosten den Dorpe

Beosten Wege
Bewesten de Raaije
Bewesten Wege - Bewesten de weg: Slagersweije
Bijlhoek: groot en klein
't Bus
Capelrije
Kropshoek
Lamshoek
Maatjeshoek
Noordhoek
Ongereethoek
Oosthoek
Papenhoek: Sandmeet
Stelhoek - Westhoek
Stoofhoek
Wullem Witteshoek

's-Heer Hendrikskinderen (kaart 1)

Bakkershoek
Bek van Baarsdorp
Buijenhoek
Dorphoek
Hoek achter het dorp
Kerkhoek
Meester Claashoek
Moolhoek
Omloop
Pietershoek
Velluwehoek

Koningspolder

Westhoek

Leeuwerkepoldertje - Calispolder - Perponcherpolder

Nieuwe Kraaijert (kaart 3/5)

Buscop: Knaphof
Knap'of'oek
Kreekhoek
Noordoosthoek
Noordwesthoek
Noordwestmiddelhoek
Oosthoek - Gemeene Saake
Sluishoek
Westhoek
Zemphoek
Zuidoosthoek
Zuidwesthoek

Nieuwe-West-Kraaijert (kaart 4)

Middelhoek
Noordoosthoek
Noordwesthoek
Zuidwesthoek

Noord-Daniëlpolder

Brughoek

Noord-Kraaijert (kaart 5)

Blikhoek

Middelhoek

Noordhoek: Kreeke

Sluishoek

Vroonhoek

Westhoek

Zuidhoek

Zuidwesthoek - Volgerland

Noord-Zak (kaart 2)**Oude Kraaijert of Selnispolder** (kaart 5)

Geere - Oosthoek - eerste hoek

Heijkensantsen Westhoek

Hoffstede

Kupe

Lange stikken

Maeijkenshoek

Middelhoek - Drief - Dries - Driesken -Diest

Negen en twintig gemetshoek

Oosthoek: platte weije

Plaeghoek - Plage

Poelhoek

Stelhoek - Westhoek: Kuijppweel

Treeshoek - zuidwesthoek: tonge vronen

Zuidoosthoek

Oude Nieuwlandpolder

Jongejanshoek - 't Bus - Boensoenk

Korte ballen

Neuteweie

't Ouwe Of

St. – Pieterspolder (kaart 2)

Bezuiden de brughstok

Boomgaardshoek - 't Noordeinde van de St. - Pieterspolder

Brughoek

Brugstok

Delfvlietshoek

Kampshoek

Kropshoek

Noordhoek

Papenhoek

Tussen de brugstokken

De Poel (kaart 1)

De Ael

Bartelhoek - Verbartelhoek - Bartelshoek

Bek van Baarsdorp

Beosten de Hooge Weg

Colenshoek

Jan Huisenhoek
Pieter Huisenhoek - Pier Huijsenhoek

West-Kraaijert (kaart 3)

Middelhoek: oost en west
Noordhoek
Oosthoek
Zuidwesthoek

Wissekerke (kaart 1)

Boomgaardhoek
Moolmerk - Moolwerk
Omloop
Terlucht

Zuid-Kraaijert (kaart 4)

Garnaathoek: oost en west
Lange stikken
Noordhoek
Oosthoek - Gemeene saake
Rammekenshoek
Schelphoek: oost, west, noord
Zemphoek

Geraadpleegde bronnen

Archieven:

Rechterlijk archief Zeeuwse Eilanden (=Raze)

2719 - 2777

3645 - 3651

2719 Schepenaktenboek	1717-1742
2720 Register van transporten	1678-1712
2721 idem	1713-1735
2722 idem	1736-1758
2723 idem	1758-1803
2724 idem	1803-1810
2727 Register van plechten	1713-1735
2728 idem	1736-1758
2729 Minuten van transporten en plechten	1752-1797
2730 idem	1804-1810
2731 Stukken, bij het passeren van schepenakten overgelegd	1724-1811
2733 Register van testamenten en huwelijkse voorwaarden	1717-1743
2737 Minuten van boedelrekeningen en boedelinventarissen	1742-1810
2738 Register van weesakten	1679-1754
2740 Minuten van boedelrekeningen en boedelinventarissen	1801-1810
2760 Schepenaktenboek	1725-1803
2764 Minuten van transporten en plechten	1767-1784
2771 Speciaal register van plechten	1804-1809

Archief van de Hervormde gemeente 's-Heer Arendskerke 1583 – 1951:

Inventarisnummers:

101	1810
109	
281	1824
282	1936
283	1879/1886/1907/1914
291	1877
292	1877
294	1878

Archief De Witt-Hamer:

Inventarisnummers:

75	1698	Overloper 's-Heer Hendrikskinderen
76	1711	Overloper 's-Heer Hendrikskinderen
113	1728/1732	
124	1763	
126	1680	Overloper Oud 's-Heer Arendskerkepolder
127	1709	Overloper Oud 's-Heer Arendskerkepolder
131	1719	Overloper Oud 's-Heer Arendskerke Ambacht
133	1839	Overloper Nieuwe Kraaijert, Nieuwe-West-Kraaijert, West-Kraaijert, St. - Pieterspolder, Oud 's-Heer Arendskerke, Oude Kraaijert, Noord-Kraaijert
150	1753	
152	1671	Overloper Oude Kraaijert
153	1692	Overloper Oude Kraaijert
222	1726	

Archief van het Administratiekantoor en familie Lenshoek, Kloetinge:

Inventarisnummers:

176	1871	Zuid-Beveland
262 c	1858	Tienden van 's-Heer Arendskerke
262 f	1858	Tienden van 's-Heer Hendrikskinderen
275	1793	Tienden van 's-Heer Hendrikskinderen en 's-Heer Arendskerke
300	1867/1868/1873/1902/1905/1909/1912/1921/1924	Onroerend goed van Zuid-Beveland, verkoop en verpachting

Archieven van de families Brouwer, later Van Watervliet/De Perponcher Sednitsky:

Inventarisnummers:

167	1640-1645	
206	1690	Overloper Oud 's-Heer Arendskerke
243	1706	Kaarten van bezittingen in 's-Heer Arendskerke
361	1640-1645	Kaart van de Koningspolder

520	1760/1761	Overloper Oud 's-Heer Arendskerke
532 c	1740	Overloper Oud 's-Heer Arendskerke Ambacht
	1662	Overloper Oud 's-Heer Arendskerke
552		

Archief 's-Heer Arendskerke:

Inventarisnummers:

408	1932	Gemeentelijke werken en eigendommen
443	1933	Bouwen (woningen)
581	1935	Wegen en voetpaden
750	1879	Afschrift notariële akte meestof
751	1885	idem aankoop grond Dorpsstraat
755	1904	idem Korte Achterweg
775	1954	Stukken aankoop schuurtje Kerkring
790	1960-1964	Aankoop gronden Nieuwdorp
792	1961	idem 's-Heer Arendskerke
815	1950-1959	Stukken verkoop gronden 's-Heer Hendrikskinderen
819-821	1959-1969	idem
823	1962-1965	idem 's-Heer Arendskerke
832	1966-1969	idem
844	1963,1967	idem ruiling grond 's-Heer Hendrikskinderen
845	1965	idem Lewedorp
852	1861	Afschrift notariële akte grond Nieuwdorp
861	1953	Stukken grond 's-Heer Arendskerke
866	1951-1966	Stukken verpachting grond Lewedorp
867	1948-1952	Stukken verhuur gemeentewoningen
	1967	
869	1950-1958	Stukken verpachting gronden Lewedorp
1499	1810	Staten eigendommen
1501	1814	idem
1502	1822	idem
1833	1952	Bouwvergunningen
1839	1955	idem
1840	1956	idem
1885	1969	idem
1958	= oud 532 1662	Overlopers Oud 's-Heer Arendskerke Ambacht
1966	idem 1707	Overlopers Oude Kraaijert
1970	idem 1817	idem
1971	idem 1729	Overlopers 's-Heer Arendskerkepolder
1975	idem 1778	idem
1987	idem 1792	Overlopers Nieuwe kraaijertpolder
1988	idem 1828	idem
1990	idem 1800	Overlopers Zuid-Kraaijertpolder
1992	idem 1768	Overlopers St. - Pieterspolder
1999	idem 1761	Overlopers Noord-Kraaijertpolder
2002	idem 1793	Overloper Koningspolder
2003	idem 1803	Overloper Nieuwe-West Kraaijertpolder
2007	1860	Overloper binnenambacht Wissekerke
2739	1947-1949	Stukken betreffende schade oorlogshandelingen
2752	1923	Afschrift akte verkoop grond 's-Heer Arendskerke
2771	1824-1914	Akten verpachting gronden
2790	1964	Stukken verpachting grond
2797	1877	Afschrift notariële akte afkoop tiendrecht
2957	1803/1804	Rekeningen inkomsten en uitgaven
2965	1825	idem

Waterschap Zuid-en Noord-Beveland:

Inventarisnummers:

24	Overloper Nieuwe Kraaijert 1789
30	Overloper West-Kraaijert 1839
31	Overloper Oude Kraaijert 1817
34	Overloper Nieuwe Kraaijert 1839
	Overloper 's-Heer Arendskerke 1839
51	Overloper Zuid-Kraaijert 1807

Prae-1600-club:

Inventarisnummers:

001 1585 SHHK
002 1544 WIZB
005 1543 SHAK
013 1761 SHHK
020 1584 SHHK
021 1698 SHHK
027 1740 SHHK
050 1585 SHAK

Rekeningen van het Gasthuis Goes, voorlopig inventarisnummer 1110, 1632/1633, Boonstra, J.

Archief van de stad Goes, inventaris van goederen van jonkvrouw Elijsabeth van de Werve

Archief van de Heren van Veere, inventaris Maarschalkerweerd - Dechamps nr. 228, 1449 - 1450: Paul Harthoorn

Lijst van archiefstukken betreffende Goes, c.a., aanwezig in andere archieven, 190

Archief van de Vereniging van Ambachtsgerechtigden van 's-Heer Arendskerke van 1634-1875, Rijksarchief Middelburg, nummers:

10 1811

15 1867

Archief van het Burgerlijk Armbestuur Goes, akten van verpachting, pachtreg. III:

1808

1812

1826

Archief van de stad Goes, inventaris van de nagelaten goederen van jonkvrouw Elijsabeth van de Werve, 1622

Literatuur:*Grote Historische Provincie Atlas 1:25.000. Zeeland 1856-1858.* Groningen 1992.*Historische Atlas Zeeland.* Landsmeer 1989.Barth, Allie en Moerland Leen, *Wolphaartsdijk, 's-Heer Arendskerke en 's-Heer Hendrikskinderen, Toen en nu.*Broeke, J.P. van den, *Middeleeuwse kastelen van Zeeland.*Dekker, C., *Zuid-Beveland.* Assen 1971.Doe, F. van den, *RAZ 505 Rekenkamer B (Domeinen), (1597-1805), Inventaris van de documenten dienende op de Rekeninghe van Mattheus Smallegange, Rentmeester van de weereltlijke Confiscatien in de quartiere van Zuytbeveland, de anno 83 tich.*Geuze, M.J., *Straskerkse Proat.* 's-Heer Arendskerke 1997.Hamaker, H.G., *De rekeningen der grafelijkheid van Zeeland onder het Henegouwse huis, 2 delen,* Utrecht 1879-1880.Juten, G.C.A., *Testament van Heer Willem Wissenzoon, pastoor van 's-Heer Arendskerke. z.p., z.j.*Kanter, J. de en J. ab Utracht Dresselhuis. *De provincie Zeeland.* Middelburg 1824.Kruisheer, J.G. *Oorkondenboek van Holland en Zeeland tot 1299.* 4 delen. 's-Gravenhage 1970 e.v.Kuyper, J. *Gemeente-atlas van de provincie Zeeland.* Groningen 1982 (herdruk).Mieris, F. van *Groot charterboek der graaven van Holland en Zeeland en heeren van Friesland, deel 2-3-4. Leijden 1753-1756.*Raas, P.S.G. *Toponymie van 's-Heerenhoek.* 1980.Rentenaar, R. *De plaatsnamen op -inge(n) in Zuid-West-Nederland,* in: Archief 1992, blz. 1-31.Smit, A. de. *De Burgerlijke en Kerkelijke Geschiedenis van 's-Heer Arendskerke.* Deel 2. Eindhoven 1959.Verdam, J. *Middelnederlandsch handwoordenboek.* 's-Gravenhage 1911.Verwijs, E. en J. Verdam. *Middelnederlandsch woordenboek* 's-Gravenhage 1885-1941.Wiersma, A. *Archief van de Ambachtsheeren van 's-Heer Arendskerke, inventarisnummer 12.*Wildermom, M.H. *Tussen Afsluitdammen en Deltadijken. III. Midden-Zeeland,* Vlissingen 1968.Zuurdeeg, J. 'De Zeeuwse weg. Rijksweg nr. 58. van postweg tot autosnelweg', in: *Historisch Jaarboek voor Zuid-en Noord-Beveland 2 (1976),* blz. 83-114.

Bestuurscommissie van beheer van gronden van 's-Heer Arendskerke, nummer 1159, 1967.

Genealogie Ruichrock van de Werve, rechterlijk archief Goes.

Goese Courant, nummers:

76 en 82, 1869.

Notitie van Feudale en Allodiale Goederen, Dewelke te Koop zullen worden gepresenteerd binnen de stad Middelburg. In de Maand February 1735, enz. Alsmede Ambachtspartien in de Ambachts-Heerlijkheden 's-Heer Arendskerke, Selnissepolder, alle de Crayers, enz. gelegen in 't voorz. Eyland van Zuid-Beveland, enz.

Map Veldnamen Borsssele, Gemeentearchief Goes.

Veldnamen Breede Watering, Gemeentearchief Goes.

Kaartmateriaal:

Verzamelkaart van 's-Heer Hendrikskinderen en Wissekerke, 1823

Kaart van de watering van 's-Heer Arendskerke c.c., Paardekoper

Kaart van Zeeland, Gemeentearchief Goes, datum onbekend, na 1953

Mondelinge overlevering: (aangegeven door: m.o.)

W. Davidse M.J. Geuze J. op 't Hof J. G. op 't Hof J. Lindenbergh L. Nieuwenhuijse G. van Sabben	} 's-Heer Arendskerke	
Dekker Grim	} Nieuwdorp	
Goud Vermue	} 's-Heerenhoek	} Map veldnamen Borsele
Boonman Van Gessele Van 't Westeinde	} Heinkenszand	

Colofon:

De Toponymie van de Gemeente 's-Heer Arendskerke, waaronder 's-Heer Arendskerke, 's-Heer Hendrikskinderen, Wissekerke, Nieuwdorp en Lewedorp, tot de gemeentelijke herindeling per 1 januari 1970 is een publicatie van de Heemkundige Kring de Bevelanden.

Uitgegeven met financiële steun van de Maurits van Kattendijke Stichting, de Culturele Raad Goes, de Gemeente Borsele, dhr. S.J. Heyning, dhr. A.J. de Smit

Layout en druk: Drukkerij Van Velzen B.V., Krabbendijke

Oplage: 400 ex.

Juni 2004

Foto omslag: Gemeentehuis van de gemeente 's-Heer Arendskerke (GA Goes)

Alle rechten voorbehouden.

De Heemkundige Kring de Bevelanden stelt zich ten doel de bestudering van de levensgewoonten en gebruiken van de mensen die de Bevelanden bewonen en bewoond hebben. De vereniging tracht deze doelstelling te verwezenlijken door het uitgeven van publicaties op het terrein van de locale en regionale geschiedenis, het organiseren van lezingen, het houden van excursies enzovoorts. Ook streeft men naar het behouden en herstellen van historische en cultuurmonumenten. Het lidmaatschap bedraagt per kalenderjaar minimaal € 14,—. Alle inlichtingen over het lidmaatschap kunnen worden verkregen aan het secretariaatsadres:

Wijngaardstraat 3

4461 DA Goes, tel. 0113-249787.

E-mail spuije@zeelandnet.nl

